SATURDAY JULY 11, 1936 Published Daily, Sundays Included

報新事時

THE CHINA TIMES

時事新報

中華民國廿五年七月十一日 星期六 第一萬二百六十六號

今日本報計三張

（售國幣四分二厘）

內政部登記證警字第五四號
中宣部登記證中字第七三號

● 本館地址 ●
上海愛多亞路一百三十號大廈
電話一五七〇〇十線轉接各部
電報掛號六六九〇 郵政信箱三四八號
中華郵政特准掛號立券之報紙

時局關鍵萬衆屬目之 二中全會昨晨開幕

全體中委謁陵後返城舉行預備會議
推蔣孫等為主席團會期三日至五日
今晨召開首次會議討論要案

中央南京十日電 二中全會十日晨六時在總理墓前舉行謁陵禮、暨開幕儀式、黎明各中委趁車前往參加、陵園則警戒森嚴、秩序至佳、計到蔣副主席、及中委林森、馮玉祥、孫科、唐紹儀、吳敬恆、蔡元培、居正、葉楚傖、丁惟汾、陳立夫、朱家驊、柏文蔚、夏斗寅、何應欽、余漢謀、褚民誼、陳璧君、商震、朱霽青、陳泮嶺、王寵惠、趙棣華、余井塘、羅家倫、熊式輝、楊永泰、于學忠、龐炳勳、孫連仲、何思源、歐陽格、麥斯武德、李文範、周伯敏、賀衷寒、曾養甫等約二百人、六時正奏樂行禮、由林森主席、領導行禮如儀獻花圈、並即席致開會詞、林報告畢、即領導全體中委魚貫至靈寢內、瞻謁遺容、一週即復位、乃奏樂禮成而散、各委即相率趁車返城、至中央黨部舉行預備會議、

中央南京十日電 二中全會十日晨八時在中央黨部第一會議廳舉行預備會議、出席中央執委蔣中正、馮玉祥、于右任、孫科、吳鐵城、葉楚傖、何應欽、朱培德、居正、陳果夫、陳立夫、石瑛、孔祥熙、丁惟汾、張學良、宋子文、朱家驊、陳布雷、方治、陳公博、柏文蔚、張羣、李文範、張厲生、周伯敏、余漢謀、吳忠信、于學忠、曹同炎、陳紹寬、陳儀、鹿鍾麟、王泉笙等八十三人、列席中央監委林森、蔡元培、吳敬恆、楊虎、邵力子、王寵惠、許崇智、陳璧君、蔣作賓、褚民誼、商震、李煜瀛、李烈鈞、孫連仲、劉鎮華等念二人、列席候補中央執委顧祝同、唐生智、李任仁、張紡、經天固、石敬亭等四十人、列席候補中央監委王世杰、譚道源、鄧青陽、崔廣秀、李綺庵、黃麟書、楊熙積等念人、共計一百六十五人、由丁惟汾為臨時主席、討論事項、㈠推定主席團案、決議推蔣中正、孫科、馮玉祥、于右任、居正、陳果夫、王法勤、孔祥熙九委員、為第二次全體會議主席團、㈡推定秘書長案、決議推葉楚傖為第二次全體會議秘書長、㈢全體會議會期案決議三日至五日、㈣組織提案審查委員會案、決議提案審查委員會分為黨務、政治、軍事、經濟、教育五組、各組委員名單由主席團決定報告大會、㈤關於提案討論程序及截止日期案決議一切提案除主席團臨時提出外、概先交提案審查委員會審查後送由主席團商定提出、並定於本月十一日晚十二時截止收受提案、至九時散會。

中央南京九日電 二中全會十日預備會議、業將全體主席團及秘書長人選決定、任席團即於預備會散會後、召開會議、交換意見、並決定第一次大會日程、十日下午休息、十一日晨七時開第一次大會、並推孫科為第一次大會主席、

出席中委極為踴躍

本報南京十日電 時局關鍵、全國注目之二中全會、今晨開幕矣、中委王寵惠唐紹儀等、晨五時許即出發赴陵園參加、本屆出席人數、超過列屆紀錄、提案方面、各委均力求實際、明晨舉行第一次大會、將討論重要提案多起、

本報南京十日電 兩廣中委鄧青陽、黃麟書、李任仁、李綺庵、崔廣秀五人、今晨七時聯袂抵京、下車後下榻旅邸、因時間倉促、未參加開幕式、稍息、即赴中央黨部出席預備會議、即席有所報告、

中央南京十日電 各地中委、九十兩日抵京出席全會者甚多、計由滬乘車於十日晨到達者、有吳鐵城、李煜瀛、蔡元培、柳亞子、楊虎、王泉笙、林曇、鄧青陽、崔廣秀、李綺庵、李任仁、黃麟書、李次溫、孫鏡亞、程天固、楊熙績、蔣伯誠等、由滬乘機來京者有宋子文、九日晚由滬抵京者、尚有曾擴情、王法勤、鄭占南、柏文蔚、朱霽青、陳慶雲、由漢乘機十日下午二時抵京者、有何成濬、何鍵、胡宗南、由黔於九日晚抵京者、有吳忠信、由贛來京者有張紡、

中央北平十日電 監委恩克巴圖、十日下午八時南下、出席二中全會、

本市訊 中委宋子文氏、於十日晨七時由滬乘中國航空公司之飛機飛京出席二中全會、宋氏本定八日晚入京、後以中國銀行事務羈身、故延期始克成行、並以不能久離滬地、故將不待會議閉幕先行返滬、並悉淞滬警備司令楊虎氏、亦乘該機與宋一同飛京云、

又訊 監察院副院長許崇智因有重要家務待理、故於九日晚由京乘夜快車來滬、十日晨七時一刻抵達北站、下車後即返西摩路私邸息、俟事務料理畢、即趕往出席二中全會、

林森致開會詞原文

中央南京十日電 二中全會林委員森開會詞原文如下、諸位先生、諸位同志、今天五屆二中全會開會、中央本定全體會議、每六個月舉行一次、現自一中全會開會迄今、已有六個月、所以定今天開二中全會、現在正當我們國家多難的時候、也就是我們黨國工作最艱苦的時候、我們必須格外努力來渡過這難關、因為我們知道國家的地位、還沒有十分穩固、我們要怎麼使國家的地位在國際上與人家平等、我們[illegible]、也要把我們內部的政治上軌道、要政治上軌道、必然先要使政治有一個系統、使他發揮能力、換一句話說就是要絕對的統一政治權、統一之後、自然能發揮偉大的力量、大衆團結一致、把所有的力量、集中在中央、這樣我們對內對外、纔可以有一定的步驟、如果有一方不能團結、這便是分散、大家散在各處、就沒有力量、因為放則分分則力薄、這是一定的道理、如果能夠團結起來、團結就是集中、集中則力量自然大了、所以實在我們同志、最要[illegible]、一心一德、奉行總理遺教、努力向前做去、那末無論前途如何困難、如何有種種的阻礙、我們也必然能夠把他排除、假使我們不能團結、意志分歧、前途便非常危險、大家看清楚了這一點、必能翻然覺悟、一心一德、奉行黨義、遵守紀律、團結一致、發生偉大的力量、使對外有一定的步驟與籌策、對內地能使地方人民安居樂業、今天二中全會行開幕禮、我們集黨中先進、及各地負責同志於一堂、共同商討黨國的方策、依照總理遺教努力做去、相信今後政治上必定能一天天的進步、這是本席今天對各位所貢獻的意見、同時祝各位健康、

閻錫山等電全會 主張精誠團結

中央太原九日電 中委徐永昌九日午離并赴京、出席全會、閻錫山、趙戴文、楊愛源三中委、因公不克赴京、囑由徐代表、所有提案、業已電呈中央、九日復特致全會一電文、長數百言、內容要旨主張全國精誠團結、共挽危亡、措詞極懇切、

財部向全會 提出財政報告

中央南京十日電 財部[illegible]院呈轉中央、並將五全大會閉幕以來之財政重要設施、編製財政報告、十一日十二日即可送請二中全會秘書處轉向全會提出報告、

參加胡移靈禮 吳尚鷹等抵粵

中央香港十日電 吳尚鷹、李襲生、十日搭傑克遜輪由滬抵港、下午五時乘車入粵、參加胡主席移靈禮、

粵陳召開緊急會議 部屬攜貳不受利用

外傳各將領主張陳下野出洋
廣州謠言甚熾下令祕密戒嚴
桂劃全省為第一第二道防線

路透廣州十日電 陳濟棠昨晚與西南領袖通宵會議、今晨破曉始散、討論內容、尚未披露、但可斷為必係關於日趨嚴重之內部問題、

申時香港十日電 陳濟棠九日晚十時、在總部召留省各將領、開緊急會議、至十二時、仍未散會、據外息、請各將領均主陳濟棠下野出洋、李宗仁有即日返桂說、[illegible]

申時香港十日電 [illegible]請陳濟棠恢復[illegible]自由、否則[illegible]

申時香港十日電 廣州已入形勢嚴重、人心惶惶、區芳浦[illegible]

同盟廣東十日電 廣東第一軍之反對陳濟棠、至十日晨已完全明白、[illegible]二兩師目下駐紮贛南、其歸於中央旗幟之下、不過時日問題、又余漢謀[illegible]動亦為確定的、李濟棠因此受重大之打擊、其沒落之期或不在遠、亦未可知、

申時香港十日電 廣州謠言甚熾、總部下令祕密戒嚴、加派憲警保護各[illegible]

中央香港十日電 東區綏署參謀長李[illegible]就近先赴汕、暫維現狀、東區綏委、暫派黃延楨等、

中央香港十日電 李漢魂(六日)電到省後、[illegible]十日在汕就[illegible]、陳濟棠立[illegible]

申時香港十日電 桂劃全州桂為一二道防線、由夏威主持、夏召集桂林各團體代表宣佈政府意旨、勸毀富豐避、聞六日曾與湘軍小衝突、

中央香港十日電 桂因糧食恐慌、由省府勸令各縣督率各鄉鎮村長借用民地辦理公耕、各村長派少須耕田四十畝、

中央長沙十日電 桂省令各縣限居民每戶儲糧三月、聽候取用、無力者紛紛遷出省境、二週內已有數百戶、

申時香港十日電 南寧來客談、桂實行強迫徵兵、騷擾人民、旅桂粵商、紛紛離境東走、邕垣市況蕭條、桂鈔狂跌、米價飛漲、至每擔廿四元、三達美孚等火油公司、須港紙交易、拒用桂鈔、

商務印書館 本版 初版 新書

民衆教育館實施法（師範叢書）一元二角 郵費五分
林宗禮編著 著者從事民衆教育館實施之研究有年、特本其經驗及綜合國內各專家意見與國內各民教館實施所得、編為本書。闡於民衆教育館的歷史、主旨、目標、組織、人員、經費、設備、館舍、活動等方面、均有極詳盡之討論、並於每章之末、附列研究問題。全書計十七章、都十餘萬言、理論與實際兼顧。

刑事訴訟法（新時代法學叢書）一元二角 郵費五分
張鶴齡著 本書根據民國二十四年七月一日施行之刑事訴訟法而編著、關於法院之管轄及其審判、至於公訴及自訴、亦均詳加說明。第一審第二審及第三審之程序、亦詳述無遺。再審抗告、非常上訴、及附帶民事訴訟等問題、均有詳細之討論。

征途訪古述記（史地小叢書）三角五分 郵費二分半
著者為中央古物保管委員會之委託、作陝甘兩省及大同雲崗之古物古蹟、以親身經歷所見之古物古蹟、詳述其來歷。而於洛陽白馬寺、龍門石窟、安陽寶山石窟、渭水古蹟、形式、尤為詳盡。

本週已出新書

日期	書名	定價
七月六日	統計會計方面的基本算學	二元二角
七月六日	馬克白	四角
七月七日	柏林人文博物館所藏中國現代名畫集	一元五角
七月七日	實用英文文法	七角
七月八日	物理學概論	四冊一元六角
七月八日	調查各省市職業教育報告	三角
七月八日	法郎士短篇小說集	三角
七月九日	中德外交史（英文本）	三元
七月九日	鐵道測量及土工	六角
七月十日	中國海洋漁業現狀及其建設	一元二角
七月十日	總統失蹤記（小說）	八角

粵濫發紙幣出售現銀

財部某要人談
對中央法幣至今拒絕推行
唐海安南下接洽迄無表示
盼粵當局慎重勿增人民痛苦

中央南京十日電 關於粵省最近派鹿林局長馮銳來京、接洽紙幣問題、孔部長於延見之後、並派江海關監督唐海安、偕馮赴粵、就商一切、迄今多日、未見結果、外間頗為重視、記者十日訪財部某要人、叩以經過及結果、承答如次、近年來粵省當局、對中央政令、向守其與己有利者推行、否則置諸不問、對於法幣政令、自無例外、溯自去年十一月中央頒行法幣政策後、各省莫不先後奉行、獨粵省始則徘徊觀望、不肯受命、繼則襲取法幣之名、而行其濫發紙幣之實、查中央對於法幣之發行至為慎重、每發行法幣一元、即依法十足準備、並由發行準備管理委員會、按月檢查發行數額、及準備實況隨時公告、故實行以來、信用昭著、外匯亦極穩定、中外人民、咸稱便利、粵省所謂法幣者、乃以該省省市銀行所發行之毫洋券為法幣、對於中央中國交通發行之真正法幣、反拒絕通行、此種辦法、已屬不合、而同時對中央組織之發行準備管理委員會廣東分會、亦不接受、蓋如此可以不受四六準備之拘束、而可濫發紙幣、故粵省所存現金元、毫洋七千萬元、大洋二千萬元、合計不過九千餘萬元、而發行之紙幣、已超過二萬萬元以上、依照發行法幣應繳六成現金準備計算、相差達三千餘萬元之鉅、故其毫券之信用低落、外匯飛漲、自屬必然之結果、粵省與海外交通最早、工商業素稱發達、旅外華僑匯款回國、為數亦最多、於我國整個國際收支上、頗有關係、自民元以來、因粵省迭次濫發紙幣、使人民受害不淺、此次實行所謂毫洋法幣以後、因準備不足、信用不固、金融發生動搖、工商業亦受影響、甚至華僑匯款亦為之減少甚多、如不速謀補救、不僅法幣政策不能統一、社會經濟、人民生計、均將受其損失、中央對粵省當局一切措施、向本寬大為懷之旨、近來粵省已有異動、而中央因法幣問題、關係粵省人民經濟者至鉅、不惜一再派員前往勸商、希望其依照中央辦法、蓋為統一法幣、解除人民痛苦、並不因一二當局之野心、而中止進行、故於馮銳來時、即令三行重要人員、與之開[illegible]商洽、擬定具體辦法、[illegible]唐海安監督仍偕馮銳返粵、以資洽辦、乃該省當局、迷於私利、唐馮去已數日、迄未正式表示、而消息傳來、該省當局且將所存毫券之現銀準備、由楊華平出面售與外商、對於毫券又有繼續加發之說、如果屬實、將來毫券、必致等於廢紙、此項消息、在中央聞之、誠不勝扼腕、惟仍盼粵省當局慎重將事、勿使粵民更陷於水深火熱、則萬幸矣、

唐海安日內北返

本市訊 江海關監督唐海安、上月三十日奉孔財長命再度南下、與粵當局對改用大洋制具體辦法、作最後商洽、茲據滬上所得消息、唐氏此行未有結果、日前折回香港後、定於日內、乘輪北返覆命云、

貝唐將續南下說

又訊 中國銀行上海分行經理兼外匯平市委員會委員貝淞蓀、交通銀行總經理唐壽民、本奉財政當局命、赴粵整理外匯、以粵桂事延誤、頃悉二氏現待二中全會會議畢、俟財部聽取大會方針後、再於本月底南行、唐氏與粵省金融界素稱熟悉、貝氏則為前中國銀行港分行經理、對南方金融經濟情形、尤較明瞭、一般人均觀察、若得貝唐前去、幣政統一即可較有厚望云、

陳濟棠運銀存港

申時香港十日電 陳濟棠妻莫秀英、九日攜行李三百五十餘件到港、其兄維周、十日午亦匆匆來港、辦理運存白銀諸事、七八九三日每一客輪由省抵港時、均載來白銀二十餘箱、已起存某外國銀行、

申時香港十日電 陳維周九日由港渣打銀行電匯現款四十萬元往津、十日又由萬國銀行匯六十萬元、用途不明、

本報南京十日電 陳濟棠因陷四面楚歌之境、私人財產業經全部運往香港、並將廣東省鈔及毫洋券準備亦一律出售、悉匯某外國行、粵全省金融已極端恐慌、所經營之酒店及輪公司、刻亦在大收束之中、

粵桂代表王葆眞 赴通密晤殷汝耕

申時天津十日電 據悉粵桂當局、派往北方之代表王葆眞九日下午八時與殷逆汝耕在通州會面作竟夜密談、並為王備款應用、

粵機飛吉安投彈

中央南昌九日電 七日有粵變飛機一架、機身烏黑色、飛至潮溪、在吉安縣境投彈二枚、落在該地東二里許山中、

嚴防漢奸 喬裝僧人 佛教會昨電各分會

本市訊 近來各地時有漢奸喬裝僧人模樣、冀圖避人注意、圖謀不軌、報章時有所聞、中國佛教會以此事關係匪輕、不獨於僧衆前途攸關、且亦影響國防頗巨、爰特電令全國各分會、轉飭各寺廟隨時查詢過往掛單僧人來歷、並對於旅居遊行之僧人、尤須特加注意、選派幹員、嚴密偵察、遇有形跡可疑之人、應即報告當地警察官署辦理可也云云、

湘省擁護中央

何鍵表示
目下境內並無粵桂一兵一卒
金融安定如常地方亦尚平靜

中央漢口十日電 何鍵十日晨六時、由湘乘專車抵漢、十一時半偕同何成濬胡宗南及易書竹等、乘飛機飛京、出席二中全會、陳穉承兪濟時等、均往飛機場送行、何鍵在漢語中央社記者、此次晉京出席二中全會、並無提案、會畢即返湘、至於粵桂此次異動、欲假道湘省、本人除呈報中央外、並答復粵桂當局、湘省當以中央命令是從、粵軍上月曾到郴州、桂軍夏威部亦曾到零陵、郴陽、但未與湘南駐軍衝突、即告撤退、目下湘省境內並無粵桂一兵一卒、未來局面能否用政治方式解決、未便懸揣、桂省危懼日甚、故積極佈防、後方秩序已呈動搖、外國教士亦紛紛出境、至湘省金融現在安定如常、地方亦尚平靖、本人此次晉京、對解決時局並無確何方案向中央供獻、以後唯有遵照中央及蔣委員長命令、努力向前做去、

何應欽等覆余漢謀電 表示敬佩之忱

挽既倒之狂瀾作中流之砥柱
聞風興起擲義者必大有其人

中央南京十日電 中央委員余漢謀軍長、昨通電全國、並請粵將領服從中樞、團結禦侮、頃軍政部何部長等電復余氏、表示敬佩之意、茲覓得何等原電如次、余軍長幄奇兄勛鑒、頃讀兄致粵中袍澤電、忠義之氣、見於字裏行間、謀國老成、尤深敬佩、國家危難至此、非先統一軍令、團結力量、不足以圖挽救、數年來中樞之所朝夕努力、並期望全國袍澤一致共赴者、正即在此、兩粵為本黨革命根據地、粵中將士、服膺主義、夙著忠貞、今得吾兄提挈倡導、則聞風興起擲義恐後者、必大有人、挽既倒之狂瀾、作中流之砥柱、粲戟在望、翹企維殷、特電佈臆、並祝努力、弟何應欽、程潛、朱培德、唐生智、陳調元蒸印、

中央漢口十日電 鄂省黨部電慰余漢謀、略謂頃從報端獲讀麾下九日致粵中將領一電、危言讜論、懦立頑廉、具見謀國之忠、見義之勇、挽狂瀾於既倒、消兵氛於無形、遙企英光、深用佩慰、

今日時事提要

二中全會昨晨開幕後、舉行預備會議、推蔣中正等九人為主席團、今日召開第一次會、

粵將領多數表示擁護中央、一致團結救亡禦侮、陳濟棠昨召開緊急會議、討論辦法、

王克敏在平訪晤日方各要人、商談華北經濟問題、王談中日經濟提携須雙方有裨益方可進行、

重要問題無法解決、蒙特婁會議再陷僵局、英法蘇王國代表返國請訓、俟下週一再開全體大會、

英國決定撤回地中海艦隊後、法亦聲明取消互助義務、

余平想等昨抵京

粵空軍人員
晉謁航空當局報告離粵經過
候謁蔣委員長請訓後即歸隊

中央南京十日電 粵空軍人員余平想、朱均球、李德標、潘澤光、何蔚文、葉子雲、黃翔、封仕強、潘作霖、廖穆科、丘戈等一行十一人、因向中央報告一切、九日由港抵滬、當晚乘車來京、十日晨七時到達、余等對記者表示、在此國難嚴重時期、全國團結一致、猶憂對外之不足、何忍分散實力、陷國家於危亡、彼等此次出走、純以國家民族為前題、別無背景、擬於日內晉謁中央當局、詳陳一切、至留京久暫、現尚難定、

本報南京十日電 粵空軍人員余平想、朱均球、黃翔、李德標、封仕強、潘作霖、丘戈、廖穆科、潘澤光、何蔚文、葉子雲等十一人、因反對叛變、聯袂北來、效忠黨國、十日晨七時到京、下車後即赴旅次休息、上午九時赴航空委員會晉謁當局、報告離粵經過、當局備極嘉許、並面致慰勞、由航空委員會予以招待、各該人員候謁蔣委員長請訓後、即歸隊、其警告陳濟棠電增候呈准後發表、

中央南昌十日電 粵空軍人員黃志剛等通電效命中央、贛垣各界及省黨部以其忠勇奮發、特電馳慰、

各方紛電 慶賀全會開幕

並促粵桂中委晉京

中央杭州十日電 浙江省黨部十日電賀中央第二次全體會議開幕、原電云、大會宏開、羣彥畢集、策定命之訐謨、遐邇歡騰、竊以內憂外禍、於斯為烈、必須有統一之國家、方足應非常之危局、已往一切地方畸形組織、輒為統一之梗、務請立予分別整飭、庶一事權、而肅綱紀、此次粵桂少數將領、假借抗日之名稱、遽作叛逆、影響所至、尤將危及國本、並乞嚴予制止、納之正軌、黨國前途實深利賴云云、

中央南昌十日電 省黨部暨工商農學各團體十日分電中央、慶祝二中全會開幕、

中央成都十日電 蓉市油米鹽業公會、十日電留粵桂中委暨陳李白等、促請出席二中全會、共商救國大計、

廣東兵器製造廠廠長 黃濤等電勸陳濟棠

非統一力量無以禦外侮
用特掛冠遠行血誠進諫

中央香港十日電 廣東第一兵器製造廠廠長黃濤等十日電陳濟棠、原文云、廣州陳總司令伯南鈞鑒、自東北淪亡、國勢日趨危迫、凡有血氣、莫不知非統一力量、無以禦外侮、此次西南揭櫫抗日、然冬電未發以前、不特中下級官兵不知底蘊、職等或掌製軍械、或鎮守要塞、或秉攜衛生、亦祗風聞其說、從未奉有準備之命、禦侮救國、何等大事、安能神祕若此、職等雖愚、亦不能無疑也、鈞座果有禦侮決心、理應整頓國防、增兵邊陲、不此之圖、乃揮戈北指、進窺鄰省、而對於海疆防備、反放棄之、又何怪通電甫發、而兩粵對外諒解之謠益熾、粵桂之師甫越鄰省、而西南實行分裂運動之說益騰、今全國人心為之惶惑、各軍將士相率攜貳、此皆由言行不符有以致之也、職等追隨鈞座有年、不忍見鈞座躬蹈於不義、用特掛冠遠行、血誠進諫、懇即懸崖勒馬、改弦更張、移對內之精神作禦侮之準備、棄割據之私念、歸軍政於中央、庶全國力量能集中、上下步驟能一致、然後外侮可禦、民族得存、目下中國民族之存亡、全繫鈞座一念之轉移、古人有言、凡事無為親厚者所痛、而為仇讎者所快、用敢電陳、幸祭納焉、廣東第一兵器製造廠長黃濤、廣東虎門要塞司令李潔之、廣東軍醫學校校長張建同叩、灰、

時事新報言論版

評壇

英意妥協

——勝利和平主義的批判——

眞·

公理遭強權的姦汚，正義爲黑暗所凌辱，而國際情勢之以利害代是非，尤無過於今日；試看在日內瓦取消對意制裁不久的現在，歐洲主要的列強，已自動撕破其所謂援助阿比西尼亞的假面具，其間最爲著者，莫過於英國之撤回地中海的艦隊，以及法國之照會英意，聲明取消地中海互助的義務。據頃近倫敦及巴黎消息，分傳英國在地中海艦隊之撤回原防，係由於唯恐意大利之不參加蒙特婁會議及未來羅迦諾會議，故乃示好於羅馬；而法國之不願擔負地中海的互助義務，亦由於國聯對意制裁的取消；依形式主義的觀點而論，這或者可以解釋爲國際情勢好轉的象徵，然如嚴格檢覈，則所謂列強矛盾的和緩，輒與瓜分弱小民族爲緣，是故以被侵略者如我族，匪特不應稍存見獵心喜的妄念，且應興兎死狐悲的戒懼！

夫和平原來是一個極空洞的名辭，世人應該給牠以具體的定義，換句話說，强者的和平喧嚷與弱者的和平要求，同樣的是一個和平，而實質則北轍南轅，截然兩事；蓋强者的和平，是以和平爲盾牌，掩蓋其既得的贓物，遠如戰後梵爾賽的和約，近若所謂東亞安定勢力的鼓噪，以及國聯默認意國之兼併阿比西尼亞，凡此種種，靡不託辭於和平。然而牠是以勝利的和平主義爲內容，恃衆暴寡，以强凌弱，對於侵略者是天堂，對於被侵略者是陷阱，所以我們如果盲目的謳歌勝利的和平主義，則其結果，勢必喪失自己民族固有的立場！反之，被壓迫民族所企求的和平，在國與國間，是以平等互惠不相侵犯爲前提，假設其領土爲人佔領，主權爲人侵略，整個民族勢將奴役於人，和平已被破壞，而猶迷信和平，不自奮鬥，其結果必蹈印度朝鮮的覆轍！

循是而言，我們於英意關係及地中海的局勢，宜有多方面的認識，良以矛盾的延宕爲一事，矛盾的解決又爲一事，苟以延宕爲解決，那便是一樁嚴重的錯誤，此其一。矛盾延宕的前提，是建築於犧牲阿比西尼亞的基礎之上，長袖善舞的英國，不願僅以阿比西尼亞的存亡，而開罪於意大利，故乃乘風轉舵，此其二。且列强內部矛盾的和緩，與弱小民族的被蹂躪，往往是互爲因果，而英意關係和緩的另一端，便爲英國加緊對地中海沿岸弱小民族的宰割；如埃及的解放運動，巴勒斯坦的民族革命，目前已經遭受英國嚴厲的壓迫，此其三。勝利的和平主義反面，既有如是的黑暗與悲哀，則今後的國人，宜如何戰戰兢兢，埋首猛幹，力圖自强，設以世界和平爲可期，而沉湎於國際情勢的轉好，則充流弊發展的極端，必使國人鬆懈自强圖存的自信而後已！

專論

上海蠶絲副產物價格變動之觀察

王[illegible]予

中國各種輸出物的價格，泰半由匯兌支配；也可說是受銀價的影響。故現在要觀察過去十年間蠶絲副產物價格的變化，先應研究者，即銀價的研究。但此事在各專書多有論列，故不贅。至輸出數量之增減變化的研究，即須與匯兌價格之研究相聯而行。因之此處專述關於上海市場實買價格的變動。

在調查一年周期的環狀變動之先，應略觀察使環狀變動成螺旋狀的原因之長期變動。

一切物價，爲供需關係決定以外，在現在，其類似商品的價格，亦有莫大關係。關於上海蠶絲副產物，因係輸出商品，故其關聯者爲：

A 中國生絲消費地的價格，
B 對外匯兌及銀價，
C 人造絲價格，

之三者，其中對外匯價，因係銀兩與金元的變換，比較上不便，故此處只就

(一)紐約的華絲價格。
(二)倫敦的銀塊價格。
(三)東京的人造絲價格，

之三者，比較其最近十年間的平均價格，如次表。其中類似商品人造絲與生絲，全向跌落一途。但銀價則因一九三二年之銀協定及一九三四年以來的美國購銀政策等人爲的刺激，在一九三一年降至最低額後，即逐漸上昇。

年度	倫敦銀價(現物)	東京人造絲(百磅)	紐約華絲(現物)
一九二六	二八•七一四	三三五元	六•二二美元
一九二七	二六•〇四九	二三五	五•二四
一九二八	二六•七七八	二二八	五•〇五
一九二九	二四•四五九	一七九	四•八六
一九三〇	一七•六六五	一四四	二•八〇
一九三一	一四•五九七	一二三	二•六一
一九三二	一七•八四〇	一三五	一•四七
一九三三	一八•一四四	一三四	一•五三
一九三四	二一•二三八	一〇二	一•三四
一九三五	二八•九五一	七五	一•六三

其次，於上海市場中取可以代表的蠶絲副產物四種：

絲吐、蘭綿、爛繭——紡絹用
雙宮繭——製絲用

與前三者比較，則大體的傾向是下降。但下降途中，都會有時上昇，其頂點，皆係一九三〇年或一九三一年。此點與銀價在一九三一年最低，成反比例的一致。

上海蠶絲副產物每年價格統計（單位元）

蠶絲年度	絲吐	蘭綿	爛繭	雙宮繭
一九二七—一九二八	二〇三	一三四	三八	七五
一九二八—一九二九	二二六	一二二	四八	八六
一九二九—一九三〇	二三五	一三五	五九	九九
一九三〇—一九三一	三二八	一四二	五五	一二五
一九三一—一九三二	二〇六	一三三	四八	九三
一九三二—一九三三	一六四	八八	五八	六一
一九三三—一九三四	一五七	八九	五四	五七
一九三四—一九三五	一五七	八三	五三	五八
一九三五—一九三六	一八〇	九七	五七	七〇

由上觀之，上海之蠶絲副產物，可說與生絲價格與人造絲價格全無關係。換言之，與銀塊價格，即與匯兌價格，有相關關係。

且此種集於上海市場之蠶絲副產物，大部分係輸出海外者。茲揭最近三年間蠶絲副產物平均輸出量如下：

最近三年間	蠶絲副產物平均輸出量
一九三三年	三六二•九三二擔
一九三四年	六七•八六二
一九三五年	七〇•九八八
平均	一六七•五九三

照上表，則每年平均約一萬六千擔，在上海當地的消費量，即照最近開工數二萬錠，一年中開工二百五十日計算，也不過使用一六•五〇〇擔的十分之一。故當地的蠶絲副產物，依輸出商之手而上下；換言之，與匯兌價格，有重大的關係。

其次是季節變動。季節變動，未外是時期與人情之綜合的結果，故有以爲引證生絲價格，較無意味；然很多市中當業者，却以爲是有相關關係的。這裏不管其適當與否？暫從比較研究：

月別	橫濱生絲	紐約生絲
一月	一七七六	六•五五
二月	一七六三	六•五二
三月	一六七二	六•二八
四月	一五八六	六•〇三
五月	一五五八	五•九七
六月	一五三四	五•八二
七月	一五四七	五•八五
八月	一五八七	五•九五
九月	一六三八	六•〇〇
十月	一六二四	六•〇〇
十一月	一六一八	六•〇〇
十二月	一六一〇	五•九八

（因無適當之資料，故用一九一九年以前之五年平均月別數字。）

從上表，可見一二三月高而六七月低，新貨上市時價廉。茲再揭最近十年上海蠶絲副產物月別平均數如次：

月別	絲吐	蘭綿	爛繭	雙宮繭
一月	一九七	一〇六	四四	八一
二月	二〇一	一〇九	四四	八〇
三月	二〇二	一一二	四五	八一
四月	二〇〇	一一〇	四五	八三
五月	二〇三	一一一	四六	七九
六月	一九七	一〇六	四二	七五
七月	一九九	一〇八	四三	七七
八月	一九六	一一一	四四	七七
九月	一九八	一一二	四三	八一
十月	一九五	一一二	四四	八〇
十一月	一九一	一〇六	四四	八〇
十二月	一八九	一〇三	四一	八〇

蠶絲副產物價格之季節的變動，大體與生絲同。在新貨上市時較賤，在日本，絲吐爛繭大概和上舉差不多，此點蘭綿則因輸出商間競爭激烈的關係。在新貨上市時價格反而向上。雙宮繭係製成雙宮絲後再輸出者，故純被影響於供需關係，因而有按照品級的價格。

因各蠶絲副產物的種類，用途，品質，實買業者的心理，時期等，對於蠶絲副產物的價格，固可以劃出各種各樣的變動線。但大體說來：長期變動，被影響於匯兌；季節變動，則依生絲價格，及其種類，時期，品質等而變動。

非常時期講座

農民反帝運動 義和團的新估價

——中華民族革命戰爭研究之六——

薛農山

義和團的兩重性

義和團在開始的時候，雖然以所謂「保清滅洋」相標榜，似側重於盲目的排外，而維護滿清的舊制度，然而鬬爭的進展，很快的使牠走上「兩重性」的道路──排外與反清。例如各地的農民組織──義和團，當其集於北京的時候，因爲捕殺教民的關係，嘗焚燒教堂，影響到社會的秩序與治安，這一點是滿清政府最不痛快的事情，尤其是義和團員之闖入禁苑，鼓譟於宮庭，更使清廷感到利用羣衆的不易。關乎這點，李鴻章與袁世凱，曾有極顯明的反對的表示，如李鴻章對於義和團戰爭曾說：「此亂命也，粵不奉詔」，而袁氏更直接的說：「朝廷縱亂民至拳國以聽之，譬若奉驕子，禍不忍言矣」。他們之所以如此者，一則由於這次排外爲農民所領導，而示不屑參加，再則唯恐這個運動的發展，必使那些被壓迫的農民抬頭，而影響到滿清統制的動搖；所以他們匪特不幫助政府及義和團抗敵，且袖手旁觀，將整個國家對外作戰的計劃與佈置，限於山東與直隸一隅，未能舉國動員，以致八國聯軍長驅直入，這便是義和失敗的一大主因！

是拳匪之亂呢？還是民族革命呢？

成則爲王，敗則爲寇，這是中國一般尊王衞道的歷史家紀載歷史一貫的筆調，而把拳匪的名辭加在義和團的頭上，當然也無庸駭異！其實，所謂「拳匪」，所謂「拳禍」，這不過是帝國主義侵略中國的宣傳與夫滿清統治階級用以掩蓋其失敗羞顏的辭句，而義和團本來的實質，並不是什麼簡單的拳匪；牠雖然在其開始的當兒，爲滿清統治者「保清滅洋」的抽象而反動的口號所利用，使牠不能前進一步，演其革命的特質而終陷於失敗的血海，則可是我們如仍一口咬定牠是拳匪，不僅使過去無數參加反帝戰爭而死難的同胞，永遠含寃於九泉，而且還要被帝國主義者所竊笑！試看帝國主義者對於義和團的供狀：俄皇尼古拉第二在其給駐巴黎公使的訓令電稿中說：「我以爲這些先生（教士），就是罪惡之本，他們與商人狼狽爲奸，以致激起中國人對歐洲人的仇視。無論如何說法，都應該設法限制他們藉耶穌的聖名，以剝削中國的民衆」。（見拉狄克著中國革命運動史第一八九──一九〇頁），可見義和團運動的形成，是由於基督教徒對中國人民剝削的反響。義和團運動的劊子手──德國聯軍統帥瓦德西，在其拳亂筆記中亦說：「余對於教會問題之研究，曾經不遺餘力；據余所信：……中國排外運動之所以發生，乃係由於華人漸漸自覺。……至於一二牧師，爲人事毫無忌憚，以及許多牧師，爲人不知自愛，此固吾人不必加以否認疑惑者。……委任之牧師，往往其人德性方面既不相稱，職務方面亦未經訓練；此輩嘗以服務教會爲純粹麵包問題，凡認爲可以賺錢的事業，無不兼營并進，此所以牧師地位因之降低，并使教會仇敵得以從事鼓動。余個人亦曾親遇此類牧師，彼輩常以商人資格前來戰時書院及軍隊營舍之中，售賣零物，此外，余更熟知許多牧師，兼作他項實業（譬如買賣土地投機事業），實與所任職務全不相稱」。（詳見王光祈譯瓦德西拳亂筆記中華書局版），足徵義和團是中國農人反抗侵略之原始的組織，而并不是什麼拳匪！然而，在另一方面，所謂「文明的」八國聯軍，却做了名副其實的盜匪！據一千九百年八月十七日俄國駐北京財政代表蒲克趣洛夫給彼得堡沙皇財政總長的情報說：……「軍隊炸城之後，便佔了皇宮，……但是中國人民還是非常反對，非常憤慨外兵；因爲軍隊壓迫中國人民，搶掠中立的和平的民衆，非常利害，其中尤以日本軍隊爲尤甚。他們自居爲北京的主人翁，分配步哨，佔領國庫，雖是其中的錢不多，而日本完全收歸已有」。但當時沙皇所得到的全消息，不僅日軍有搶掠行爲，即連俄國軍隊，也做了不名譽的搶劫的勾當。所以俄國陸軍總長古魯帕提金於一九〇〇年十月四日致俄軍總指揮李烈威友的電報中乃有：「英國消息的電報，說我們在北京的軍隊，把宮中所有的東西，一律撤出來了，皇帝很生氣」。而李烈威支的回電則說：「宮中的東西，什麼也沒有撤出來，英國人亂罵俄國軍隊，說搶了宮中，已非一次，這不過是英人罵我們的新花樣；現在我負責說：我親自在英國軍官那裏看見，他們搶的各種新絲貨像山一樣。每一個英國兵，都有裝各樣皮貨的箱子，馬上都運到印度，遲了以及不能運到印度的東西材料等，則在英國公使館拍賣，一天的，一直賣了三星期；拍賣的時候，向各同盟者遞發廣告，他們拍賣的東西，各國及我們的軍官士兵都買得有」。這雖然是英日俄三國軍隊分贓不平的攻訐，但是兩相對比，則所謂「匪」者，不是義和團，而是八國聯軍，直到現在爲止，對於義和團仍稱爲「拳匪」，而於眞正盜匪的八國聯軍，却反認爲牠是文明國的軍隊，是非顚倒，寧有逾此哉！（本節完）

教育雜誌

第廿六卷第七號

夏季特大號

本號篇幅增加一倍，零售每冊三角。預定概不加價。（全年十二冊一元八角，半年六冊九角五分國內郵費在內）

——全國教育現狀專號——

插圖（三七幅）
教育部三年來施政概況……馬宗榮
江蘇教育最近之設施……周佛海
最近兩年來江西教育之設施……程時煃
浙江省二十四年度教育實施概況……許紹棣
湖南教育概況……朱經農
三年來湖北教育之中心工作……程其保
安徽現在之教育……楊廉
兩年來之福建教育概況……鄭貞文
貴州的教育……葉元龍
三年來之陝西教育……周學昌
甘肅教育概況……田炯錦
綏遠教育概況……閻偉
上海市教育概況……潘公展
南京市近年來教育實施概況及將來之計劃……陳劍如
最近北平市之義務教育……雷嗣尚
天津市二十四年度教育實施概略……劉冬軒

中國師資訓練的研究……鄭西谷
心理電反射及其史略……雷鑒雷
兒童心理學的方法……祝雨人
發展初等教育聲中之經費與待遇問題……丁慶生
勞作教育的實施……吳敬齋
中國民衆圖書館之改造……謝春濤
本國教育文化史的新頁……編者
編後餘談……編者

世界名著 教育雜誌 摘要

學校留級制度對於兒童的害處……毛彥文
讀書能力與其他學業的關係……葛承訓
讀書缺陷的預防法……葛承訓
環境對於創作能力的影響……葛承訓
噪聲的危害……方萬邦
美國高等教育的管理……方萬邦
地方教育行政單位範圍的研究……黃覺民
教育理論與實施究竟相去多少……黃覺民
制獎與懲的方法……黃覺民
指導在教育方法中的地位……何清儒
學術食物的分配……何清儒
七十五年來醫學的進步……徐仁銑

◀各地郵局均可代定▶

商務印書館出版

521

國立中央研究院歷史語言研究所編

明清史料

續出乙編 十冊一函 華裝四開本 連史紙印

定價九元 特價六元五角 郵費一單純費五角

特價期：七月十日起至九月三十日止

中央研究院歷史語言研究所編刊其所藏明清內閣大庫殘餘檔案，題曰「明清史料」，前已印成十冊，爲學術界所重視。茲又輯成乙編十冊，每冊百葉，歸本館印行。乙編十冊之編制，一仍舊例。惟甲編各件所標題目，僅在各件原名上加銜名人名，凡於內容方面概不涉及，以免冗繁。茲以編刊經驗所得，各件皆摘舉其原題奏塘報人名銜，以示事有本原，或撮其旨要一語，以便稽檢。於標題意旨，視前益見明晰。此十冊中共收六百餘件，均爲值得流通於世之直接史料。蔡孑民先生嘗謂本書編印之意義有二：一以開此後注重直接史料之風氣，一以備官府文籍與私家紀載之比核。今續出乙編十冊，貢獻益多，研究史學者當以先睹爲快也。

〔本書編刊會〕陳寅恪 傅斯年 徐中舒 提舉 李光濤

商務印書館

564

特價 本月底截止

參加倫敦中國藝術國際展覽會出品圖說

（中英文對照）

全書依出品種類分訂四冊、銅版紙精印、三開大本、全部出品千餘件、每件均經攝製精圖一幅至五六幅不等、附加中英文說明、每類之前各附專家所撰長篇概說、包羅完整、系統分明、可視作中國藝術精品之總集、亦可視作插圖本之中國藝術史、富有學術參考價值、不僅供欣賞而已、另印傳單備索。

冊	類別	定價	特價	國內郵費
第一冊	銅器	三元	二元一角	一角五分半
第二冊	瓷器	五元	三元五角	二角三分
第三冊	書畫	五元	三元五角	二角三分
第四冊	其他	五元	三元五角	二角三分

全部郵費六角九分

倫敦中國藝術國際展覽會籌備委員會編輯

商務印書館印行

552

上海市教育局登記

私立中華書局函授學校 招收學員

校長：舒新城 國文科主任：張相 英文科主任：王祖廉 日文科主任：錢歌川

原設 國文科 英文科 日文科 再添設 算學科

算學科主任 仇毅 教員 陳紹石 仇平 陳唐聲 華襄治 張鵬飛 陳潤泉 郁樹錕

初級 學費七元 供小學程度粗習算術者修習，課程爲算術、商業算術、初級算學史、算術雜題等。
中級 學費九元 供高級小學或初中程度補習者，課程爲代數、平面幾何、立體幾何、數值三角等。
高級 學費十二元 供初中畢業或高中程度有志繼續研究者，課程爲高等代數、高級平面幾何、三角、高級算學史、高級立體幾何、解析幾何大意等。

科別	級別	學費
國文科	初級	九元
國文科	中級	十二元
國文科	高級	十五元
英文科	初級	十二元
英文科	中級	十六元
英文科	高級	二十元
日文科	初級	七元
日文科	中級	九元
日文科	高級	十一元

國文科與英文科之學費可以分期繳付

講義詳備 切合實用 批改課卷 詳盡迅速 隨時入學 修完畢業 收費低廉 以期普及 升級學員 減收學費 成績優良 另給獎金

印有簡章及各科講義樣張承索即贈

校址：上海澳門路中華書局總廠

報名處：上海中華書局發行所及各分局

大來輪船公司 美國郵船公司

七月十四日 哈立遜總統開往香港及週遊世界
七月十四日 柯立芝總統開往美國舊金山及洛杉磯
七月十八日 林肯總統開往香港及小呂宋
七月念二日 傑克遜總統開往美國西雅圖
七月念二日 麥金蘭總統開往香港及小呂宋

如蒙惠顧請詢本公司客票部接洽無任歡迎 上海廣東路五十一號 電話一五三〇九

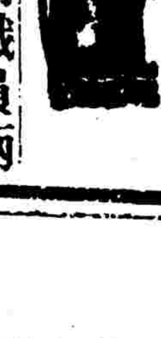

招請職員

茲有英商某大公司欲請職員兩位，須口齒伶俐，勤苦耐勞爲合格，一經錄用，月給從豐，有意者請投郵局信箱七五〇號韋君

昌興公司 坎拿大皇后船 准於本月十五日禮拜三下午五時半由滬直放香港 小呂宋 兼往
船泊上海百老匯路公和祥碼頭
船內待役一週到 請至外灘北京路一號本公司客票間接洽 電話一九四九〇

王克敏與日方各要人 商開發華北經濟問題

王談經濟提攜須兩益方可進行

定今日赴津再訪田代後即返京

中央北平十日電 王克敏十日晨語記者、余離平半載有餘、此來係料理家務、並訪友好、九日下午已晤宋委員長、除泛論大局外、關於開發華北經濟問題、宋望余負責主持、余因年老、目力尤不足、對此若大問題、恐不能勝任、故即表示不敢從命、如需要幫忙時、甚願從旁協助、此爲晤宋之實在情形、余在滬津曾與川越田代晤面、在平又晤及花輪濟水、彼此所談、亦係泛論一般經濟問題、對於具體辦法、並未談及、川越曾表示中日兩國、無論在政治上經濟上、以及其他方面、均不可分離、但因政治方面較爲複雜、故中日提携、主張先由經濟着手、余以爲經濟提携、只要兩有裨益、未嘗不可進行、但據余所知、中日經濟提携、迄今仍在計議中、並未走入具體途徑、余定十一日赴津、或再訪田代、留一二日即返滬、將來有必要時、或再北來云、

中央北平十日電 宋哲元十日下午六時、在邸再宴王克敏、邀秦德純、陳覺生等作陪、席間除泛論時局外、聞宋曾請王返京後、向中央及蔣院長轉達華北情形、並代陳不克出席二中全會之原因、

本報北平十日電 王克敏頃接見記者、據談、昨已晤宋哲元、談華北經濟提携事、但無具體結果、予年老失明、只能從旁幫忙、擬十一日赴津小住、即午南下、隨後有事再來、川越田代皆已會晤、外傳經濟提携各種方案、多近揣測、此事關鍵、看政府與川越間之接洽結果、及華北交涉如何耳、王氏旋赴政委會出席例會、宋氏今晚宴王、

路透北平十日電 外傳宋哲元將畀王克敏以政委會經委主席之職、但據王氏今日聲稱、渠因健康關係、只能負顧問之責、王氏今日談及、日外相有田訓令北平日本官方「絕對贊助王克敏」之傳說時聲稱、渠之北上、並無特殊建議或政策、有田此舉、實非必要、就華北經濟發展而言、中日雙方均未有正式建議、但渠以爲任何計劃如認爲對華北經濟發展互有利益者、中日必實現之、王氏又謂渠在滬曾晤日駐華大使川越氏、感覺中日因政治上關係之複雜、雙方須密切接近、而經濟合作、實爲調整中日關係之第一步驟、王氏謂不久即擬南旋向南京當局有所陳述、並準備以後常往返南北之間云、

華聯天津十日電 北平訊王克敏今晨在北京飯店對往訪之某國記者謂、華北中日問題、日方應與中央直接交涉解决較爲妥善、中日經濟合作、確爲調整中日關係先决問題云、

華聯天津十日電 北平訊、日使館花輪書記官於今日午前十一時訪謁宋哲元氏、刺探最近對華北時局之態度云、

大沽日軍行軍 與廿九軍誤會開槍

雙方無傷亡事態可不致擴大

陳中孚昨夜赴津與對方接洽

中央天津十日電 日駐屯軍卅餘人、十日赴大沽行軍、與當地廿九軍一部士兵突有誤會、陳中孚夜十一時四十五分由平來津、據談、日兵行軍大沽、與我國駐軍小有誤會、雖有開槍情事、但雙方均無傷亡者、事態即可平息、不致擴大、余來津係料理私務、便中將與對方有所接洽、

華北乃中國領土 日軍竟到處示威

坦克車隊在平市遊行後 又作長途行軍到津示威

路透天津十日電 此間日駐屯軍今日赴華界各大街遊行、各軍官手持地圖、乘機器脚踏車率領兵士前進、尾隨者有輕坦克車三輛、及滿載持有上刺刀之來福槍兵士之軍用汽車等、車輛由日租界駛出、沿東馬路與河北一帶遊行三小時後、折回至第二特別區、今日之遊行、幸未發生不幸事件、

中央天津十日電 平日駐屯軍坦克車隊演習長途行軍、於八日出發、九日赴豐台、沿平津汽車路來津、計有大坦克車三輛、小型坦克車一輛、軍用汽車十輛摩托車三輛、載官兵八十餘、於十日下午二時抵津、即開海光寺兵營、

中央北平十日電 豐台日駐軍坦克車七輛、九日再度入城遊行、當晚停留朝陽門外苗家地靶場、十日晨九時有巨型坦克車四輛由朝陽門入城向東、當晚八時十分搭乘北寧路第七一次混合列車附掛平車四輛、由武裝兵士八名、押運赴津、其餘三輛乃回豐台、又豐台日軍百廿餘名、十日晨十時赴蘆溝橋以西演習行軍、下午二時餘始返豐台、

本報北平十日電 日軍坦克在平遊行兩日後、今復以四輛陳列東郊操場、任日僑小學生圍觀、一隊日軍、在場操演、豐台日軍、則乘坦克車赴蘆溝橋演習、

駐平外記者爲受辱事質詢日方

日軍如欲保守軍事秘密 不如不遊行爲妙

日軍法豈得施用於中國領土 日軍有何權力制止外人拍照

路透北平十日電 華北日軍特務機關長松室孝良、今日接見外國通信員時、有詢及昨日日軍及坦克車在平遊行、有攝影師因圖拍照、致受日軍之恐嚇事、松室答稱、按照日本保守軍事祕密軍法、在日無人可向坦克車拍照、此項軍法亦適用此間、有人指示北平乃中國領土時、渠謂凡屬日軍之坦克車、日軍有權可援用其軍法、以制止他人之拍照、又有人提議如日軍欲保守坦克車之祕密、不如不遊行之爲妙、於是松室稱、「目睹坦克車之遊行、並無妨碍、但不許任何人拍照也」、又有詢及日軍有何權力將外人照相之軟片取出、松室答稱「因外人向日軍坦克車拍照之故」、有人曰「無論如何、日本軍法不得施用于北平」、松室曰、「汝必得日軍之允許、否則違反吾人之意志、並有妨于道德」、惟松室初曾拒絕通信員拍照、謂此事須由領導遊行之日軍官裁决、松室於答覆其他問話時稱、「吾人有權保護國有之重要軍事機械、據余之經驗與感想、覺在中日兩國之外人、太重視彼等之權利、而漠視日人之權利、此爲白人之夜郎自大、若不與以糾正、將使維持世界和平日見困難」、復有人詢及王克敏北上一節、松室承認渠接得東京訓令、對王氏將予以輔助、謂王氏係贊助中日經濟合作者、其任務將爲整理財政經濟事件、松室之結語稱日人在華北之願望、爲眞正經濟發展與和平局勢云、

國民北平十日電 美聯社駐平記者費希爾前爲攝取日軍遊行照片、曾橫遭干與、其照相機亦爲所毁、此間日本駐屯軍司令代表二人今日至美聯社用中日語作口頭道歉、謂此項兵士係新自日本開到、因在日本國內、攝取軍事照片、槪所不許、彼等現尚未充分明瞭身在異國、故有此舉云、費希爾亦向之表示謝意、並希望日軍此後須不再越出權限範圍、日軍代表謂當照辦、臨別時並以新照相乾片一匣持給費希爾以資賠償、

購航空奬券 二助國家十利自己
購航空奬券 有主致鉅富之希望

田代赴塘沽閱軍

中央天津九日電 田代九日晨九時卅五分由津乘北寧車赴塘沽唐山昌黎榮榆等地檢閱日駐屯軍、

本報天津十日電 王克敏在津時、曾與田代晤面、對外交問題、略有談及、王定明日過津返京、田代現在津東檢軍、亦擬趕回再度晤談、現冀察外交趨沉寂、尚無新發展、

中央天津九日電 日駐屯軍參謀長中井、奉調回國任職、定十二日離津、遺缺由中村繼任、十一日可抵津履新、

陳覺生坂西到平

中央北平十日電 陳覺生十日午十一時卅八分、偕日人坂西利八郎由津來平、陳定晚八時歡宴宋哲元王克敏、秦德純、暨日方松室河邊等要人、並介紹王克敏與松室等晤面、又胡毓坤魏宗瀚二氏、同來、

中央天津十日電 日貴族院議員坂西、十日晨九時四十分由駐津日總領田尻陪同赴平、拜會各方、又陳覺生同車赴平、

中央北平十日電 松室孝良談、日坦克車入城、係演習性質、別無他意、十日已停止、王克敏爲中國財政家、如有暇甚願一晤、今井赴滬、係謁川越晝多等有所聯絡、何日北返未定、

日艦夕張號駛廈

中央福州十日電 日第五水雷戰隊旗艦夕張號、開離馬江赴廈、同時駐各埠之朝顏、芙蓉、刈萱、會苗、若竹等艦、沿途演習、定十四日開返台灣、

冀察政會昨例會

宋哲元報告並討論議案多件

本報北平十日電 今晨政委會例會、宋哲元主席、報告時局現狀、並討論議案多件、王克敏亦出席、

中央北平十日電 冀察政會十日上午十時開例會、王克敏亦參加、由宋哲元主席、除報告會務情形外、並决議例案多件、較重要者、㈠發展國學、㈡准各特種委會主委列席會議

中央北平十日電 宋哲元十日晨九時對冀察政會全體人員訓話大意謂㈠國家已至危境、全國上下應眞誠相處、共趨救國之路、㈡革命救國、端在眞誠、爲他人革命是眞革命、爲己乃是假革命、㈢入黨不問資愚是非、一昧殺人劫掠、美其名曰激底、其實土匪不如、㈣禮義廉恥、爲安定社會之信條、必須自身勵行、此也是挽救危亡之道、

劉汝明返張

中央張家口十日電 劉汝明九日夜、由平返張、據談、俟將省政料理就緒、即出巡各縣、視察庶政、

德王 就任錫盟長

中央張家口十日電 德王已於六日就任錫盟盟長、郭王七日由張抵百靈廟、

津市府組織

市政改進會將改組 張自忠談

中央天津九日電 張自忠談津市組織、刻正根據行政院規定辦法整理中、市屬各局擬將公用局歸併於社會局、以節經費、其他各局將無變更、詳細辦法、本週市政例會可决定、工務局長劉玉書辭職後、現已內定由劉熙衆繼任、日內接交、張並稱市財政過去稍有虧累、正籌抵補辦法、但絕不增加民衆負擔、

中央天津十日電 津市政改進委員會將改組、現有職員人數過多、市府十日下令一律停職、劉熙衆現在平、日內來津就工務局長職、

長蘆運署 會商緝私辦法

中央天津十日電 長蘆鹽運使署十日晨開會、商討緝私辦法、聞津東鹽稅過去月可收三十萬餘元、今則僅及三分之一、運署决定通盤整頓、

華北日僑民激增

中央天津十日電 據津日總領事館調查、華北各地日僑民人數、六月份共一八五八七人、較五月增四五一人、

國民經建總會 分組研究進行工作

已分配完竣即將通知各委

中央南京十日電 國民經濟建設運動委會總會各委員專員等、分組研究進行工作、茲已分配擬定完竣、計分三組、第一組注重推行經濟建設等事項、第二組注重發展農工副業及地方特殊產品等事項、第三組、注重倡導節約、及推行國貨等事項、此外尚有經濟建設教育問題、該會極爲注意、聞已推定由于任常委吳鼎昌、常委翁文灝、及敎長王世杰共同負責研究進行、至各委員等應分擔任工作部份、該會即將分別發出通知、

陳光甫等今抵滬

日內將晉謁財政當局 報告在英美接洽經過

本市訊 財政部顧問兼上海銀行總經理陳光甫氏、於本年初偕同行政院參事顧季高、國際貿易局局長郭秉文等、赴美洽商中美白銀問題、嗣又赴英倫會晤彼邦當局、對於中英金融問題、亦有所接洽、刻已事畢、於上月間搭乘北德輪公司波芝運姆號輪來滬、該輪定於十一日下午五時到滬、停泊公和祥碼頭、陳等一行抵滬後、卽將謁財政當局報告赴英美接洽經過云、

法大使 那齊雅腹疾未痊

中法友誼會昨舉行茶會歡迎 那使派祕書葛樂才代表到會

中央南京十日電 法大使那齊雅因腹疾未痊、十日晚八時蔣院長款宴、及渠本人十一日午招待我外部長官之宴會、均不克舉行、中法友誼協會于十日下午五時舉行茶會歡迎那使、到褚民誼、李煜瀛、謝冠生、楊公達、及法使館[illegible]柏、駐京法領伯羅等男女來賓百餘人、法使因病派祕書葛樂才代表到會、賓客到齊、褚民誼致詞、略謂本會今舉行茶會歡迎法大使、大使適因身體不適、未克前來、由使館祕書葛樂才代表到會、同人等敬祝大使早日痊愈、並盼大使努力促進中法兩國人民之友誼、繼由葛樂才致答詞、略謂那使極感謝貴會招待盛意、但因腹疾未愈、不能親來參加、殊爲抱歉、特派本人向各位敬致謝意、詞畢攝影、至七時始盡歡而散、褚民誼夫婦晚十時舉行舞會歡迎、到者甚衆、王寵惠李煜瀛等均參加、法使仍由葛樂才代表、至午夜始散、

本報南京十日電 法大使那齊亞突患腹瀉、十日復微熱、仍謝絕各方應酬、原定十一日赴平、已决定展期、

顧維鈞 訪問阿根廷大使

討論簽訂商約問題

哈瓦斯巴黎十日電 中國大使顧維鈞博士、頃於本日午後訪問阿根廷大使勒白東、討論中阿兩國簽訂商約問題、歷時甚久、且甚歡洽、

佛敎僧衆國大選額 派代表晉京請願

圓瑛關炯等五人 向二中全會陳述

本市訊 中國佛敎會近以國民代表大會日期將屆、政府所頒代表名額支配、對於佛敎僧尼獨付缺如、全國佛敎僧尼數近七十餘萬、根據約法規定、中華民國人民無男女種族宗敎階級之區別、又國民代表大會選舉法第三條中華民國人民年滿二十歲、經公民宣誓者、有選舉國民大會代表之權、又年滿廿五歲者、即得爲候選人、又同法第四條所列六項限制資格係指有違犯法令及禁治產者、或有精神病等者、除此之外別無限制之規定、爰依據是項條文、推派圓瑛大悲宏明關炯之趙樸初等五人、携呈晉京向二中全會請願、力爭佛敎僧尼有選舉權及被選舉權、並請求確定佛敎僧尼之代表名額云、

郵工會電全會 請增國大代表額

該會已向中執會等 作規定之同樣請求

本市訊 全國郵務總工會電中央全會云、「南京中央執行委員會、五屆二次全體會議鈞鑒、國難日急、中央期以吉幹自强之精神、挽回刼運、不圖外侮之危機未復、而內閧之險象環生、無論兩廣同志、能否覺悟、而中央處絕續存亡之交、惟有速决內外大計、弭亂抗侮、此次大會使命重大、甚希抱最高犧牲之熱誠、作最低可行之决定、但求於國有利、任何犧牲、民所願受、再者國民大會代表選擧法及其施行細則、於歷史悠久、服務卓勣之郵務工會、仍無代表名額之規定、事非公平、於法於情、至明且顯、伏祈出席諸公、本公正立法之立場、迅賜議决予以補救、以宏憲治、而饜民望、不勝翹企之至、全國郵務總工會叩灰」、又聞該會爲請求增訂國民大會代表名額事、已分呈中央黨部執行委員會、國民政府軍事委員會、行政院、立法院、及國民代表大會選擧總事務所、要求重訂郵務工會代表名額云云、

中國衛敎社 首屆年會昨開幕

並舉行衛敎展覽會

中央鎭江十日電 中國衛生敎育社第一屆年會、十日在鎭醫政學院舉行開幕式、到社員譚宗仁等暨來賓二百餘人、由周佛海主席、宣讀陳果夫委員長開幕詞、及社務報告、繼由敎部代表雷震衛生署代表朱季靑、省黨部卞宗孟、省府羅時實等致詞、旋由周佛海夫人楊淑得、舉行衛敎展覽剪彩禮、後接開預備會推陳果夫周佛海曹芻、葉朔中、翁之龍、許紹棣、邵可伊七人爲主席團、胡定安爲祕書長、及胡叔異等爲衛敎行政、社務、靑年、民衆、兒童衛生等五組提案審查人、召集人、晚省府歡宴、全體社員及新聞界、八時各組分開審查會、十一日開第一次大會、討論提案、

津浦鐵路英德借款 基金保委會已成立

通過辦事細則及預算經費

中央南京九日電 津浦鐵路英德借款、自經財政鐵道兩部整理後、爲鞏固債信、並確保持劵人利益起見、經呈准設立英德借款基金保管委員會、刻已組織成立、於九日下午四時、在鐵道部開成立會、計到會者有英籍持劵人代表二人、德籍及中國代表各一人、審計部財政部各一人、鐵道部二人、由鐵道部張部長代表乘主席致詞、略謂津浦債劵之還本付息、愆期十數年、本人承英德持劵人代表及財政部誠意合作、已得有良好結果、津浦本身債信於以確立、持劵人犧牲精神、尤爲可感、本會應共同努力、以不負持劵人期望、次由英籍代表蓋士利致詞、謂對於中國政府恢復債信一舉、深表同情、以後更當協力合作、次由德籍代表惠丁博士略述同舟共濟精神、次由鐵部代表津浦路楊局長承訓、略述津浦最近現狀、並致謝整理盛意、謂嗣後當秉承主席意旨、切實履行整理辦法、俾業務得蒸蒸日上、嗣即通過該會辦事細則、及預算經費、並議决於下月二十日爲第二次常會日期、

浙省府會議

中央杭州十日電 浙省府會議十日决議要案、㈠浙第二區營業稅局長鄒浩辭職照准、遺缺委韓秉貽補充、㈡浙衛生實驗處附設助產學校、改組爲浙江省立杭州高級助產學校、並以實驗處處長陳萬里兼校長、㈢浙漁業管理會辦事公費、准在民廳預餘項下開支、㈣遵照中央暑期辦公規定辦法、十一日起下午停止辦公、

中法航線 昨正式開航

中央香港十日電 西南民航中法線十日上午九時半由南寧號機正式啓航、十一時四十分抵邕、一時抵龍、二時五十分抵河內、定十一日返粵、

津酷熱 室內逾百度

渝旱象已成

中央南昌十日電 連日不雨、天氣酷熱、室內終日達百度、赴牯嶺避暑者絡繹於途、日達三四百人、

中央重慶十日電 入夏以來、晴多雨少、各地田禾龜裂、旱象已成、近日室內溫度均在百度以上、米價竟高漲至四元餘一斗、平民小販、莫不叫苦、

本報天津十日電 津市連日酷熱、室內輒百度以上、均汗流浹背、

京自來水廠 總管爆裂

全市斷水十七小時

中央南京十日電 京自來水廠、十日晨一時總管發生爆裂、全市水源頓涸、清涼山蓄水池供給四小時後、該地蓄水亦罄、管理處即用卡車數十輛、拖運進城、供給市民、一般以水爲業之茶社浴室冰廠、均紛紛臨時停業、於六時修竣、照常出水、總計斷水十七小時、

開設烟館 房屋沒收

禁烟會訂定

中央南昌十日電 禁烟委會爲如期禁絕烟毒特訂定沒收烟館房屋辦法七條、經會議通過、十日呈禁烟總監核奪、要點爲開設烟館之房屋、一律沒收之、屬犯人者逕行估價拍賣、屬出租人者、視其情節沒收或處罰、

潼關黃河鐵橋

短期內興築

中央洛陽十日電 潼關黃河鐵橋、爲連貫晉豫陝交通樞紐、經鐵部迭次勘測、决短期內興工、已委陳樹棠爲籌備主任、機械材料正在運輸中、

財部發表 三區稅務分所長

中央南京十日電 財部十日以部令發表周佛塵、郭葆初、王文烈等七員爲湘鄂贛豫四川三區稅務分所長、各員日內即分別就任、

閩東著匪 劉華斌擊斃

中央福州十日電 劉和鼎據湯旅長電告、略謂僞閩東游擊隊長劉華斌、係霞德屏南兩縣之著匪、最近潛伏棠雲山、經派隊搜剿、當場將劉匪擊斃、現正續剿中、

綏省購 摩托船防匪

中央歸化九日電 省府爲水上防匪、特購摩托推進船一艘、九日運包頭下水試行、每船可載步兵數十、裝機槍小砲數十、水上威力甚大、試航成功後、即購多艘巡行河曲包頭臨河間、嚴防陝匪北竄、

德國防部長 歡宴戴季陶

哈瓦斯柏林十日電 中國考試院長戴季陶、即奧林匹克運動大會該國政府代表、頃與國防部長白隆堡將軍相會晤、白隆堡將軍當設宴爲之洗塵、來賓計有中國大使程天放、陸軍參贊鄧悌、大使館參事譚伯羽、佛蘭克孚大學中國學院前院長丁文淵諸人、戴季陶氏定於明日乘飛機前往華沙、並於下星期二日(十四日)重來此間

陳耀東明日赴歐

出席國際律師會議

中央南京十日電 律師陳耀東、定十二日放洋出席九月在維也納舉行之第七屆國際律師會議、京四敎公會十日晚設宴歡餞、到中委麥斯武德、時子周、立委王曾善及艾沙買國民等、至八時許盡歡而散、

川組織清鄉委員

中央重慶十日電 川省府會同督署組織四川臨時淸鄉委員會、由劉湘任委員長、聘鄧錫侯爲副委員長、傅眞吾鄧鳴階王又庸費東明爲委員、定日內正式成立、

平文化界 追悼高爾基

通過提案三項

中央北平十日電 平文化界追悼蘇聯文豪高爾基大會、十日晨九時在燕大禮堂舉行、到千餘人、氣象頗爲肅穆、並通過提案三項、㈠致電蘇聯表示哀悼、㈡建議中蘇文化協會編輯哀悼高爾基專號、並向國內外徵求論文、㈢在暑期內成立高爾基講座、由大會聘專家主講、

國府命令

中央南京十日電 國府十日令、河南省政府委員呂咸呈請辭職、呂咸准免本職、此令、任命郭仲隗爲河南省政府委員此令、

國營事業 公務員任用法

銓部擬定

中央南京十日電 銓叙部以國營事業、如鐵道輪船銀行等機關公務員、過去以任用資格標準、與等級俸額、均與普通文官不同、致此項人員、均未能參加銓叙、故有時轉任普通公務員、不得計算年資、茲爲謀完成整個銓叙制度計現在特擬定國營事業公務員任用法、並已呈考試院轉呈中政會核定、

「腰痠」由腎弱而來

未治之時如日坐愁城
治愈之後猶居於天堂

腰痠係因腎虧而起患者困苦無比
興趣全無一如日坐愁城亟宜治療
而治療之法惟有服第威德補腎丸
最爲迅速有效因該丸功能清尿消
毒補腎强身也用以治腰痠背痛風
濕骨痛以及其他因腎虧而起之疾
病無不靈效如神請即向附近藥房
購服而獲靈速之功效

清尿消毒 强身延壽

K54

第威德補腎丸

第威德 百=舒=藥=壽=能=治=風=濕

北平中法大學招考

大學部：文學院，理學院，醫學院一年級新生；甲組五名，乙組五名。

高中部：普通科一年級新生甲組三十名，乙組三十名，二年級插班生。

報名及考試：報名八月一日起八月十二日止，考試八月十五日起。

試地點：北平東皇城根本校。

注意：投考理學院，醫學院及高中一年級者，其入學試驗外國語，得以英語或德語應試。

大同大學暑期學校暨中等學校 理科 英語 教員暑期講習班 通告

七月八日註冊十日上課有志來學者可於即日起來校報名簡章函索即寄 校址上海滬杭車站北首

市教育局立案 中國中學招生

（班次）高中普通科商科初中部及小學部（考期）七月念日（免試）有證明文件經審查合格者得免試（免費）每學期設免費額十名由校董褚民誼于右任黃紹竑杜月笙陸京士吳開先吳醒亞吳經熊鄭洪年等捐助（校舍）本校占地二十餘畝大廈三幢禮堂辦公室教室寢室百餘間操場達八畝餘校園花木茂盛並有亭榭假山之勝景小橋流水之清幽洵爲求學良所（章程）簡章一覽附郵四角函索即寄（校址）上海法租界西愛咸斯路三八六號電話七五〇八〇

董事長 褚民誼 校長 周愼修 副校長 周祖貞

教育部備案 教育局立案 上海新民中學招生

（年級）招收高中普通科商科各級暨初中各級學生（報名）即日起向報名處填具報名單呈繳文憑或他種證明文件半身照片二張報名費一元（章程）備有章程函索面索均可（校址）上海江灣新市路底占地二十餘畝環境清幽景色極佳自北火車站寶山路口搭江灣一路公共汽車即達（考期）定於國曆七月十六日（報名處）1江灣本校2上海南京路山西路口中和大樓三樓三一七號

教育部備案 教育局立案 惠靈中學招生 暑期學校男 秋季學期女

本校暑期學校補習班定於七月二十日開課即日起開始報名章程備索 本校秋季學期招考㈠各級男女新生㈡高初中一年級春季始業插班生㈢高中一二年級商科免學費全數生共卅名㈣初高級英文專修補習科生（報名）即日起隨帶報名證金四寸照片及證明文件至本校填具報名單或郵匯報名（報名處）㈠新龍華本校㈡南京路拋球場三百號三樓復旦同學會（章程）函索即寄（考期）七月二十日（附啓）本校鑒於體弱學生甚多自下屆起實施健康教育對於該項學生訂有特種管教辦法

教育部備案 教育局立案 青年中學 暨附設 第十屆暑期學校 青年小學 招男女生

學級：初中春始一二年級秋始一二三年級高中商科普通科一二三年級小學春秋始一二三四五六年級（考期）中學七月十五日小學隨到隨考

暑校：入學資格：小學初中肄業生及畢業生。科目：國文英文物理化學算術幾何三角代數。組別：依照本校學程分甲乙丙丁戊五組。正式上課：七月十三日。凡補習各組全部課目之學生及格後下學期得免試插入本校相當年級。校址：上海霞飛路（華龍路西首）五五三號。電話：八四九〇〇。報名即日起。章程備索

名譽董事長王正廷 董事長張壽鏞 校長顧繼武

教育部立案 司法院特許 持志學院 暨附中招男女生

大學部（系別）國學系法律系政治經濟系商學系一年級新生及二三年級轉學生（報名）即日起八月一日止向閘北水電路本校或甯波路四十號上海銀行四樓何律師事務所報名（考試）八月二．三日兩天（章程）函索詳章附郵票三分空函不復

中學部（班次）初中各級高中普通科及商科各級新生及插班生（報名）即日起七月十八日止向閘北水電路本校或甯波路四十號上海銀行四樓何律師事務所報名（考試）七月十九．二十日兩天（章程）函索詳章附郵票三分空函不復

教育局立案 正行女子中學招生

（一）學額：（高中部）普通科，商科，一年級新生五十名，其他各級插班生各十五名，（初中部）一年級新生五十名，其他各級插班生各十五名，華英文打字科新生各二十名（二）報名：即日起（三）考期：七月十三日十四日，（四）其他：函索章程，須附郵票一分，（五）校址：福煦路一六二號（重慶路東）

校長 沈鈞儒

愛國女子中學 小學 招生

高中初中第一院一．二．三年級初中第二院一．二．三年級各招新生插班生（二）高中分文理科二組（三）家政研究科招收新生一年畢業（四）本年爲本校三十五週年紀念之期欣逢創辦人蔡元培先生七十大壽特設紀念獎學金額三十五名（五）本校具有革命歷史凡革命功勳兒女殉國將士遺族投考本校經各當地正式機關證明並由本校調查屬實者錄取後得遵照教育部規定條例免費（六）遵照教育部頒程設置免費及公費學額（七）第一第二小學同時招生（八）報名即日起報名費一元（九）考期七月十三十四日（十）報名處（一）江灣路本校（二）崑山路愛國第一小學（三）愛文義路愛國第二小學（十一）章程函索即寄 校址（高初中第一院）上海江灣路靈園（初中第二院）上海北四川路崑山路

主席校董 褚民誼 校長 季達

上海市教育局登記 全國郵務總工會設立 中華郵工函授學校 招收學員

（宗旨）提高郵工智能造就郵務人材（編制）分高初兩級（課程）初級國文英文算術本國史地郵政常識高級國文英文算學中外史地郵政常識（資格）服務郵局同人及郵局同人之親友經同人介紹者（講義）適應投考郵局及服務郵局者之需要（畢業）初高各一年初級畢業後可應郵務佐考試高級畢業後可應郵務員考試（納費）一次或分期（報名）即日起（章程）函索即寄（校址）上海靶子路五三八弄九號

校長張克昌 教務主任趙樹聲

上海市教育局立案 教育部備案 立達學園招考男女生

（級別）初中一年級高中農村科一年級（此科暫不收女生）均招新生初中二三年級高中普通科二三年級均招插班生（日期）八月一日 章程及招生簡章函索須附郵票二分 校址上海江灣立達路

南翔蘇民職業學校招男女生

（學額）初級商科一年級五十名二年級五名（男女兼收）簡易土木科一年級五十名二年級五名（祇收男生）（報名日期）即日起至七月十一日止（招考日期）七月十二日上午九時起（報名及招考地點）上海華龍路中華職業教育社（附註）本校校址在京滬線南翔鎮交通便利滬翔區間車及錫滬長途汽車均可直達章程函索即寄

董事長 楊衛玉 校長 陸麟勛

教育局立案 教育部備案 私立上海小學 上海中學 上海幼稚師範 上海幼稚園 招收

高中普通科，商科，初中，幼稚師範本科，幼稚師範簡科，小學，幼稚園，及嬰兒園各級生以上除師範專收女生外餘男女兼收均可寄宿本校等訓管嚴密功課認眞一以敎品篤學爲主力戒浮躁囂張之風小學幼嬰各部由校醫及有經驗之保姆教師主持保育凡愛護子女欲加特殊造就者逕來報名

待遇 師範或高中商科畢業後得介紹各地任事

考期 七月十九日上午九時起

報名 即日起

校舍 分列四院占地六十畝花木繁茂空氣清鮮爲藏修息遊之良地

章程 郵票三分

總辦公處 潘園 橫浜路膠州路勞勃生路 乘十六路無軌電車至膠州路下車南行至橫浜路 索章報名考試均在總辦公處

●校董● 江一平 吳經熊 于右任 江問漁 杜月笙 王伯羣 吳鐵城 孫科 兪佐庭 吳醒亞 林康侯 袁履登 吳開先 何世楨 郭順 顧樹森 楊衛玉等 熊希齡 褚民誼（校長） 王曉籟 馬君武 虞洽卿 鄭洪年 鄭通和 諸文綺 穆藕初 陳濟成

立案 人和高級助產職業學校招生

▲資格：十六歲以上之女子初中畢業或相等程度▲納費：保證金十元（畢業發還）每學期學費廿元膳宿費四十五元講義費五元▲考試科目：國文英文常識體格檢驗▲報名手續：報名費一元四寸半身照兩張▲考期1七月十五日2八月十日3九月五日（隨帶筆硯在本校考試）▲報名處1上海法租界東蒲石路十六號本校2蘇坡路五九號生生醫院▲章程：向本校索閱（函索附二分）▲校董：杜月笙黃任之沈夢蓮潘志文林美衍翟紹伊余雲岫徐翔孫蔡禹門汪企張汪于岡劉悟淑葉漢丞夏愼初姜振勛朱企洛翟紹衡徐濟華 校長翟紹衡 教務長徐濟華

生生高級助產職業學校招生

資格 初中畢業或同等程度 學額 通學生廿名免費生十名 考期 八月一日上午八時 八月廿八日上午八時 試驗 公民國文英文算術初中畢業者免試 報名 即日起隨繳報名費二元四寸半身相片二張 章程 函索附郵五分即寄 校址 上海法租界金神父路東首莫利愛路卅六號 人和護士學校 考期同上

校長張湘紋 教務長劉劍秋

教育部備案 市教育局立案 惠生高級助產職業學校招生

（資格）新生初中畢業或同等程度插班生須在同等學校肄業者（試驗）國文英文常識（考期）七月十日（索章）簡章附郵二分詳章一角（報名）即日起（校址）第一院上海北泥城橋愛文義路一三〇號第二院上海閘北滬太路餘慶橋

校長施汝雄 教務長葉植生

●國立音樂專科學校 畢業生主辦 暑期音樂補習班招生

（一）科目 小提琴 鋼琴 聲樂 國樂 理論五科（二）開學 七月十六日（三）報名 即日起（四）校址 上海辣斐德路底一四六一號 簡章備索

教育局立案 上海 江西中學 高級職業學校招男女生

（學額）中學部高初中普通科高職部土木工程科商科一年級新生及各年級插班生若干名（報名）即日起至考試前一日止（考期）七月十三日（校址）南市車站支路廣三十餘畝花木繁茂空氣清鮮（免試）有畢業證書經審查合格者得免試（免費）新生入學試驗成績優異及入學後品學兼優者可免繳學費之全部（優待畢業）升學者餘考取國立著名大學每年酌給五十元至一百元津貼就業者按其學業能力負責介紹職業（章程）一覽附郵二角簡章附郵二分▲董事長李烈鈞 常務校董張定璠陶家瑤徐蘇中 校長徐蘇中

鄭耀嵩緊要啓事

逕啓者閱七月七．八兩日新申兩報載有鄭蔣氏爲次子耀嵩人急編緊要聲明廣告一則不勝詫異查鄙人息影家居向不與聞外事近亦未組立何種事業平素交遊雖廣向極審愼以個性爽待人接物悉本至誠故人亦樂與接交既未受人愚騙亦從未利用他人報載各節顯乏事實根據且鄭蔣氏係鄙人之母母子之間親來感情融洽當不至出此侮妄之舉必有奸人從中教唆意圖覬覦財產不惜無中生有妨害信譽以冀離間母子感情今正調查之人倘一經查明當依法訴究至於鄙人係已成年之人凡事均有行爲能力任何人不得干涉深恐外界未明眞相爰登報辨正諸希 公鑒

鄭耀嵩謹啓

上海市建築協會發行 英華 華英 合解建築辭典 出版

建築辭典初稿在本會建築月刊連載兩年茲應讀者要求將全稿徹底整理刊印單行本並增補遺漏校訂不妥全書分英華及華英兩部以便檢查此書之成實予建築工程界從業人員及有關者以不少之便利而大學及專科學校建築系土木系教授學生等更得一研考之參考資料也▲精裝一厚册實售國幣十元（外埠郵加寄費）▲發售處上海南京路大陸商場六樓六二〇號

大前門

我愛此烟

無上上品

烟絲純淨無比

香味美妙絶倫

CD-321

王子製紙公司出品

一 道林紙，木造紙，報紙，有光紙，畫圖紙，二號紙，夫士紙，招貼紙，卡紙，自來火紙，牛皮紙，銅版紙，玻璃紙，臘光紙，連史紙，毛邊紙，鈔票紙，聖經紙，考貝紙，香烟板紙，白板紙，香烟捲紙，以及其他各種紙類一應全備 貴客賜顧不勝歡迎

一 產量 每年一千一百三十萬擔 即十五萬萬英磅

一 工場 三十三處

一 資本 三萬萬圓

總公司營業部 東京市麴町區有樂町

總經理 三井洋行 上海四川路一八五號 電話一三五七〇

兩月內如無過量暴雨 長江水勢不致盛漲

運河水漲蘇省府召開防汛會議

中央南京十日電 關於揚子江本年水勢、記者十日訪揚子江水利委會負責人探詢、據談、本年水位以春季多雨、江水較高、在五月中爲最、似有與廿年相同趨勢、但至六月初旬、漸趨平穩、無高漲之象、在各支流僅有襄河、於五月下旬稍有激漲、然與去年最高相較、尙低五公尺餘、洞庭鄱陽汎期、已在五月下旬六月初旬、現時在揚子江幹流漢岳間、低於最高水位約七公尺、低於堤頂約八公尺、漢皖間低於最高水位約二公尺半、低於堤頂約四公尺、蕪京間低於最高水位約二公尺、低於堤頂約三公尺、此後兩月內如無過量之暴雨傾注、本年揚子江可無盛漲之虞、

本報淮陰十日電 運河水漲、勢頗危險、蘇省府定十二日開防汛會議、此間導淮處長許心武、暨運河各段負責人、已先後晉省、

孔祥榕抵濟 晤韓商水利工程

本報濟南十日電 今晨孔祥榕由青抵濟晤韓、孔氏談、定十一日赴尾閭催辦裁灣工程、務於汛前完成、再赴汴處理會務、即赴京出席十六日全國水利會、並有提案、㈠統一全國水利、㈡實行黃河標本兼治辦法、

冀南山洪暴發 各縣村落被冲毀

本報天津十日電 冀南一帶、山洪暴發、各縣村落、均被冲毀、南運河今仍猛漲、水流湍急、漸與兩岸相平、河局正積極籌備防險工作、

諾那在圓寂前電告 被陷匪窟之經過

使署祕書長亦電京報告一切

京訊 西康宣慰使諾那呼圖克圖、自在甘孜圓寂後外間對諾那病逝經過、迄未悉其詳、玆由關係方面探悉諾那在甘孜圓寂前、曾有密電致中央報告被陷詳情、使署祕書長韓大載亦電京報告一切、玆分誌兩電如下、

諾那佛電 (銜略)三月二十、奉委座令赴瞻化協防、而甘孜僧俗、堅留不捨、遂以衛隊二連留甘助守、親率手槍隊三十人、於四月一日抵瞻城、時赤匪已佔甲忠寺、距城僅八十里、民兵四散、百姓逃亡、以地屬要區、盡力撐持、四日晚匪攻城急、禍延全失、遂退走熊拔之西、該土總保巴登多吉、向來親藏仇漢、又因去夏燒搶多吉朗加一案、挾會同十六軍廿四軍查辦之嫌、暗通共匪、一面派頭人歡迎、一面圍擊槍隊、迫令繳械、並刼奪馬匹行李、將全署官兵五十餘人、押送瞻城、共匪幸得仍返甘孜、歎人心之不古、感吾道之難行、陷身匪窟、貽中央羞、計惟捨身、藉明素志、其本署未了事宜、擬請賓由祕書長韓大載代爲濟結、請韓呈委座、圖報殊知、當俟來世等語。

韓大載電 密(銜略)㈠巴登譜吉與穹穹工布、因歷來官軍措置失當、世世仇漢、早與道孚共匪勾結、誘陷佛座、係事先與匪共謀、巴登現充瞻化偽縣政府主席、並偽中央政府畜牧部部長、並日日提議要匪首槍殺佛座、及全署員司、其甘心爲匪、情形顯然、㈡佛座對伊等再三直言、我爲發號施令之人、本署員兵、奉令行事、將委員長委我重任、剿滅赤匪、保我天職、汝等殺人放火、毀壞三寶、雖砍頭亦反對到底、陳匪昌浩力辯、佛座歷舉事實以證明之、匪無如何也、㈢佛座被拘匪中、共三十六天、瞻化十日卽病、六日由瞻化解甘孜、行路六日、在孔撒塞以騎馬改身痛、五日因德格土湯澤旺、調民兵三千、圍攻絨巴丕、意圖攻甘孜救佛座出險、匪即全力抵抗、民兵失敗、大頭人夏格多德被俘、匪知保佛座授意、五月五日改解偵査部看管虐待、七人斗室中、就地坐臥、門窗洞開、風雨無遮、佛座墊毯破絮一塊、餘人並破絮亦無、六日佛座卽發熱身痛、屢言死罷再來、直至九日、匪始移佛座住漢人錢大家、而佛座病益沉重、佛座謝絕醫藥、決以身殉、延至十二日下午五時十分捨世、三十六天中除行路卽在病中外傳爲匪工作、實係仇者中傷、㈣第八日卽病、佛去世時、弟已不省人事、後免强料理後事、自十六日起絕食七日、誓以身殉、陳匪昌浩、知不可屈、始放行到爐、霎來德與李家春、又扣留十二天、弟又絕食六日、然後放行、經道孚泰寧塞拱寺北坊、沿途留難、幸得脫險、將遺骸運康、佛座勇於負責、不顧性命、臨難不苟、意氣凜然、邊區得此、大足矜式頑懦、因公殞命、毫無疑義、若不予以表彰、其何以服遠人、其何以敎天下後世、統乞轉陳委員長主任參謀長裁示祇遵、弟大載叩、

我國考察團 在暹考察之行蹤(一)

漫遊清邁沿途備受歡迎

暹羅通信 我國考察團一行十人、自抵暹後、於六月十五日下午六時由林副團長率領乘暹政府特備專車出發、壯游清邁南邦等地、同行者有商業廳副廳長鑾他委、及導遊組主任伍竹林君等、歷廿餘小時行程、於十六日下午二時三十五分抵達清邁、沿途經過大小各埠、雖多在夜間、而聞訊在車站鵠候歡迎之我僑胞、仍極踴躍、就中以華富里、萬麵、北欖坡、程逸等埠最爲熱烈、考察團諸君爲國宣勞、澈夜不寐、精神興奮、一路之歡聲、雖身苦亦不自覺也、車抵清邁時、適下大雨、冒雨立車站歡迎者、約數千人、其熱烈情況、打破清邁華僑有史以來之紀錄、爰將經過情形、詳誌於次、想亦爲祖國人士所樂聞歟、

萬柏樓廊嵩 僑衆歡迎不落人後

快車於是日下午六時由路開行七時、四十五分抵大城時、已萬家燈火、夜色深沉、大城僑衆、因日前該團往遊時、曾作熱烈之歡迎、故是時又有少數在車站候迎、八點二十五分抵萬柏樓站、燈光掩映下、內出一面大書「萬柏樓全埠華僑歡迎祖國考察團」之橫布標、數百僑胞、在月台歡呼迎接、林副團長出見、該埠僑衆代表曾松石等上前致歡迎之意、林副團長與衆致答、衆中只得道聲感謝盛意、揮手而別、九點車經廊嵩、停二分鐘、該埠僑胞雖少、但亦不落人後、到站歡迎者數十人、其中有金源豐隆及阿呆可者、於匆促中遞名片拜候團長及團員諸君、車瞬即離該站去時、但見站上國旗與布標招展、歡聲不絕、若驚心中之情緒、固不讓別埠之僑胞也、

華富里萬麵 歡迎情況最爲熱烈

九點五分車進華富里站、在站歡迎者之衆、實出考察團意料、在强烈之煤汽燈光照耀下、數千僑胞、男女老幼、擠滿月台、悠揚之音樂、手執布標、有聲有色、空氣熱烈緊張、車停後、林副團長與諸團員出立車廂門前、歡迎代表紛呈名片、計有華富里中華會報社、董事會代表王孟三、羅開仁、新華學校校董會代表會天、林仲祖、新華校長陳萬中、中華工業協會代表符冠三等、林副團長即乘未開車向歡迎僑衆作簡短演語、略謂該團路經此地、蒙僑胞如此熱烈歡迎、實屬難當、但大家自己人、不用說客氣話、只望大家努力事業、不要忘記祖國、同時應該愛護暹羅、詞畢、歡迎者三呼考察團萬歲、中國萬歲、中暹親善萬歲、掌聲震車站、衝破夜之寂寞、最後該代表等以一籃生果敬送考察團、衞荷蘋果均足代表該埠僑胞之甜意、十點十分、又告到萬麵站、鼓樂聲中、擁出成千歡迎者、襟章與領帶齊飛、國旗共布標交舞、熱烈情況、僅次於華富里、投刺謁見林副團長及諸團員者計有中華董事長羅壽仙、理事馮鳳宏、培才校長陳有彬、培才董事長陳坤英、中華商會常委何標、執委陳炳元、陳經、林少英、林川、李景泉、廣濟堂馬芒英等、另芒萬香菜等生業兩大籃、署該埠全體華僑贈、林副團長與曹裕君等下車與歡迎者相見、正欲訓話、突被彼等拉去請攝影、時車已移動、車上人請林團長等上車、乃該代表等竟謂車還沒有開、堅欲攝影、乃攝影成、車已開行、俟林團長等備出車圓、已趕不及上車、隨行之副商業廳長見狀、急撥警號、使司機停車、林團長等始未被遺孤該埠、經此歡訓後、團員多有戒心、不敢輕易下車、此亦歡迎聲中之一趣事也、

北欖坡一埠 五六百人深夜候迎

北欖坡埠僑衆在熱烈情緒下、原望迎考察團至該埠一行、俾彼等稍盡地主之情、日前特派代表二人下咯接洽結果、雖如所願、彼等無法、乃央俟該團往清邁經過該埠時、在車站歡迎、藉表熱誠、前晚該埠全體僑商代表及中華學校學生共五六百人、即在站候至深夜十二時、車已抵該站、即奏樂歡迎、學生等均向站在車廂門前之考察團員致敬禮、旋代表宋友梅、魏曉泉等、即聲明因時間關係、用書面報告、該埠僑情並呈上祝詞一篇、林團長旋向歡迎羣衆致短簡之謝詞、略謂該埠僑胞日前派代表往咯敦請該團、惟因時間關係、不能前來、正深歉仄、現又蒙熱烈歡迎、該團至爲感激、最後表示希望該埠僑衆愛祖國、同時愛暹羅、以使中暹永久親善云云、玆錄該埠僑胞祝詞如下、

壯哉貴團、遠渡遐荒、濟濟碩彥、學識非常、專誠報聘、代表中央、考察經濟、聯絡邦商、慰問僑胞、在遠不忘、行旌所蒞、歡聲洋洋、敦睦邦交、助國富强、願示予兮良方、宏之親善、共前兮奮匡、僑胞祝禱、使命而無匪、爲祖國兮增光、祝禱公前程萬里兮、專壟光大而發揚、

贛省實施 本年度行政計劃

以改進農村等項爲中心工作 發行整理土地公債三百萬元

南昌通訊 贛省府前以二十五年度未開始之初、曾令各機關趕編報告、及籌劃各項擬定計劃、俾卽按照實施、玆新年度業巳開始、其原定本年度施行事項、大致趕辦竣事、並均已開始施行、其主要部分、當屬民財敎建各項、現簡述如下、

財政 ㈠啓征第一期田賦、㈡撤銷保甲戶捐、㈢啓征田賦營業稅及屠宰稅項下附征保甲經費、㈣南昌縣實行廢除田賦名義、改征地價稅、㈤準備發行整理土地公債三百萬元、㈥按照編訂新預算、實行緊縮政策等項、

民政 關於民政方面㈠嚴切整理保甲、㈡嚴厲考績、㈢嚴行禁烟禁毒、㈣整理全贛各縣積穀、㈤充實省縣倉儲、㈥擴充救濟事業等項、

教育 關於敎育方面㈠普及民衆敎育、㈡繼續推行簡易敎育、㈢推廣民衆識字運動、㈣實行百業敎育、㈤推行保學制度等項、

建設 關於建設方面㈠完成水利建設、㈡改善工商業、㈢設立全省商務管理局、㈣設立國貨陳列館、㈤完成未竣公路及縣道、㈥提倡造林畜牧、㈦開發全省所有鑛產、㈧發展省有特產等項、此外司法之整頓、及對於改進農村事業、各項合作事業、慈善事業、整理土地、刷新市政、推行新運、亦均本年度中心工作、現各機關均已於日昨開始、按照原定計劃、切實施行云、

閩整理內債辦法決定 總額達五百萬元

除銀行借款外按四折償還 仍保換發債票不支付現金

福州通訊 本省自民元以來、政府因財政困難、所舉外債、如以複利計算、當在一千餘萬、本屆省政府成立、某方會要求清理、然事在黨軍入閩之先、多至無案可稽、乃劃另案辦理、其間有與承認者、其數尙僅、今亦告一結束矣、至內債方面、計有四種、亦經整理債務委員會登報通知各債權人、

分等登記 ㈠爲政府發行之公債及庫券、㈡爲政府與銀錢商人及個人之正式借款、如銀行借款等、㈢爲財廳之內外公務員會等、㈣個人負責向各方墊款及稅局墊款等、㈤爲機關間歷來挪用款項、㈥爲省政府貸財廳並財廳挪借鹽稅印花稅等均屬之、以上各項截至六月底止、計

已登記者 如下、爲第一種細數㈠後公債一、二二九、三七一元、㈡一期庫券一五九、〇〇九元、㈢二期庫券九九〇、〇二四元、㈣契約借款本金二、七三三、一一三元〇六角、息金二、二〇七、一〇一元一九、計共四、九四〇、二一五元〇五〇、其二三四三種則未登記、

整理方法 茲經當局決定、凡屬於第二種之契約借款、其中爲中國銀行等債務、因有複利關係、爲額較多、應另案辦理外、第三第四兩種仍准先行登記、以定償還辦法、惟一三四各項其中應還之數、除屬於政府機關墊款及捐稅各機關保證金不計外、約共二百四五十萬元、如計劃以四折償還、換發本省之整理債票、計所需祗一百萬元、至有

私人借款 爲台灣林熊祥等未解決者、另行辦理外、有下列三項及其辦法如下、㈠省督孫道仁民元發出之南洋軍務公債、計本息三十九萬一千五百元、悉數作爲光復輸款、由政府優予獎勵、㈡國民革命軍入閩臨時借款、四十八萬八千元、已由本省財務委員會發給證券、今云、

陝華清池溫泉

整理後浴客激增

臨潼通訊 陝省府以臨潼驪山風景幽美、溫泉尤負盛名、上年自隴海路西展後、爲整理勝蹟、便利各方遊人沐浴起見、乃與中國旅行社簽訂合同、將華清池委託該社辦理營業、並將所有向不收費之男女民衆浴池、一併撥歸辦理、該社對於售票各池、自經舖設磁磚、油刷門牆後、頗爲整潔、以故營業極爲發達、近自西臨公共汽車通行後、每日來華清池買票沐浴者尤多、至該社管理不收費之男女民衆浴池、日計不下二千人、惟各池已有數處破裂、供不應求、即稍爲完好之各浴池、亦因出入水道、久不疏通、致池內水量過少、積垢甚多、池外亦多不整潔、不但有礙民衆衞生、對於各方人士來觀者亦屬不雅、前由該縣新運會向該社屢經建議、對民衆各池、設法整理、迄未見效、日前邵主席應華西青年會夏令會主講來臨、全縣各機關領袖十餘人面謁主席、陳述各民衆池塘應行整潔事項、邵主席除面囑該社經管人員即予整理外、並以各該池清潔問題有關衞生、擬令縣衛生醫院負責管理、

豫鄂皖邊區 辦理清鄉善後

偽師長方德高已被擊斃 被災各縣加撥農貸廿萬

漢口通訊 鄂東淸剿部因殘匪卽將肅淸、特督飭黃梅廣濟等縣縣長、加緊新復地方善後、嚴密民衆組織等工作、并一面召集幹部人員、指示肅淸潛伏零匪方針、聞鄂東各縣之淸鄕善後、經積極推進、刻已獲顯著成績、丁炳權氏爲辦理豫鄂皖邊區交界地段之淸鄕善後、會赴六安謁豫鄂皖三省邊區淸剿總指揮衛立煌氏、會商推進辦法、刻丁衛二氏已聯袂乘輪晉京、面向蔣委員長報告辦理邊區淸剿善後情形、並請示一切、保安團指揮官阮齊、亦因鄂東禮山、黃安、黃陂、孝感等縣殘匪、業已次第肅淸、剩餘之衆、在最短期內、即可殲滅盡淨、刻爲積極推進新復各縣淸鄕善後工作、特於日前乘車返省、當即赴省府晉謁楊主席、除報告淸剿經過外、並請示今後淸鄕善後等方針、聞阮氏在省不多勾留、日內即行返防、據談、豫鄂皖三省邊區之匪、除偽二十八軍軍長高俊亭、爲其首領外、然所有實力、均在其偽八十二師師長方雲輅(俗呼方德高)手中、頗得高匪信任、本年五月十四日、高方兩匪、親率匪衆千餘人、傾巢進犯麻境伏兒山、企圖南竄、駐麻田河一猛四師周團長聞訊、立派該團第三營進擊、上午五時、該營到達指定地點、開始向匪猛攻、是時匪佔據高山、恃險頑抗、並因高方兩匪親自指揮、故戰況異常激烈、計有六小時之久、至十一時三十分、始得突破匪之右翼陣地、方匪因是復親率其短槍兵百餘人反攻、意圖挽回頹局、故國軍方面、官兵異常奮勇、並以刺刀反復衝擊、方匪於是時被國軍擊斃、匪因無人指揮、不能支持、紛紛潰退、該團復派第一營由雙廟開向該匪截擊、該匪即向商城境內逃竄、是役除匪已運走之傷亡屍身不計外、戰場遺屍三十餘具、內有匪官三名、(方匪亦在內)邊區悍匪偽師長方德高、現卽已被一〇三師擊斃、此後匪方乏人指揮、烏合之衆、當不難消滅、至善後事宜、軍委會蔣委員長、鑒於豫鄂皖邊區各縣、大亂之餘、農村破壞、曾飭撥三十萬元、交由衛總指揮分配於各縣、實施農賑貸款、以救濟災後農民、從事生產、茲復據衛立煌總指揮面呈以各縣災區廣闊、貸款不敷分配、懇請增撥等情、當以所請自屬實在、特准加撥農貸二十萬元、并飭具領迅予辦理、以惠窮黎、聞衛氏奉電、即將增撥款項、遵照蔣委員長意旨、分配羅田立煌兩縣各五萬元、經扶縣四萬元、潢川、英山、岳西三縣各三萬元、并分電鄂省府楊主席、請轉令農村合作委員會知照、並日派員赴縣指導辦理貸放事務云、

買航空獎券
救國利己

粵請願團 純爲御用之組織

一部份團員覺悟自動退出 輪公司拒絕售票全體瓦解

申時廣州五日通訊 廣東赴京請願團三百餘人、在專方當局之宣傳、則該團係由人民自動之組織、但查其眞相、實純爲御用之組織、據廣州各通訊社之調查、此批團員、均由市黨部直接包辦、計其中屬於市內各區黨部、區分部之委員與職員者、共念人、屬於機器工會海員工會之特務會員、(即該兩工會之密探隊隊員)共五十人、屬於粵軍總司令部密探處之探員共十五人、屬於市公安局之偵緝及督察者共十人、屬於廣州市學生聯合會之學生共四十人、屬於中山中學之學員共五十人、屬於燕塘軍校之學生、(由陳濟棠以校長名義命令選派)共念人、屬於廣東明德社之特種社員共卅人、此外又由省市黨部密令農工商學各領袖機關團體、推派數十較爲出名之人物參加、俾易掩飾外間之耳目、再查該團全部用費、初由市黨部擬定十萬元、並請陳伯南由財廳省庫照撥、嗣因蕭佛成自動捐助五千元爲慰勞費、於是陳復以私人名義捐一萬元、並示意市府捐五千、同時陳維周、林翼中、區芳浦、黃麟書、林雲陔、林國佩等要人、亦爲表示慰勞起見、統合捐助一萬元、故總數共約十三萬元、又查各團員旅費、除有一定數額供給外、並分三種獎金、計㈠每人補助私人雜費一百元、㈡補助每人安家費七十元、㈢補助服裝用品添置費三十元、合計每人獎金二百元、至於該團總領隊、係由陳令派林翼中之親信、現任市黨部委員兼粵軍總部密探處黨務股股長曾乃楨擔任、並派總部祕書四人司書二人、隨同北上、外傳該團係有背景即此原因也、(按該項所謂請願團抵港後、一部份團員即自動退出、餘則因大來輪船公司拒售船票、港警廳復限令彼等於三日內離港、現已全體解散返粵矣)、

柳州某國人 與市民發生衝突

市民死傷共達二十人左右 白聞訊飛返彈壓始告平息

申時梧州四日通訊 廣西當局之聯×問題、自被外人通訊社揭發後、李宗仁、白崇禧爲避免省內民衆、對於此事之注意、同時爲使桂任職之某國人、不致發生生命危險起見、最近紛由桂軍總部政訓處、製造新聞稿件多種、交由各地報社刊載、其中最爲顯著者、一爲「大批華北抗×志士入桂參加救國工作」、二爲「四集團軍總司令部嚴防某國人潛入省內」、三爲「桂省當局督促各地民衆團體、積極檢查×貨」等項新聞、審其用意、以第一項新聞淆亂人民之耳目、蓋以在桂之某國人、多擅操華北各省之言語、故桂省當局遂藉此向民衆宣傳、此項某國人、實爲華北各省之抗×志士、其計可謂至妙、此外並密令在各軍事機關任職之某國人、少出街上遊行、同時加撥軍用汽車多輛乘坐、務令民衆漸少發覺某國人之行動、以利反×之假宣傳、在李白見解、以爲如此應付、即可減少種種意外事件之發生、詎於上月十七十八兩日柳州城內突然發生某國人與市民毆打風潮、查此兩日有在桂軍空軍處(設在柳州)擔任教官及技士之某國人三名、因事出街、市民發覺後、糾合數十人隨尾喝打、諸般侮辱、該三人不堪其擾、卽拔自衛手槍向該數十市民轟擊、旋卽互相毆打、結果一人被毆至受傷、市民方面、則被當場擊斃三名、其餘受重傷者四名、微傷者十餘人、卒由柳州軍警當局派隊到肇事地點解圍、並一併押解前往桂軍總部駐柳行營、復查事後、市民憤激異常、擬作罷市之舉動、行營以情勢嚴重、立電白崇禧請示處置辦法、當時白氏在全州主持前方軍事、得電後、即由全州飛返柳州、取高壓手段應付、市民恐白加以擾亂後方之罪、故風潮遂告平息、但民怨從此益深、將來同樣事件之發生、仍屬難免也、

各地短訊

常熟 命案判決

常熟通訊 沙洲市扶桑鄉孀婦張陸氏、爲姘識同鄉農民王茂觀、縱令伊十八歲之親生子張玉卿、被其奸夫慘殺、事後非特不加追究、並幫同掩埋屍體滅跡、旋經死者姑母察覺告發、將奸夫淫婦及幫手等、一併拘案、初王茂觀直認將張玉卿毆斃、玆本案於昨日上午十一時判決、王茂觀殺人罪、處死刑、張陸氏共同湮滅關係他人刑事被告案件證據、(二次)合處徒刑二年十月、潘鑑侯共同埋屍、因未成年、改處徒刑六月、刻王茂觀不服縣判、當庭聲明上訴云、

崑山 偷工減料

崑山通訊 本邑各界建築之中山紀念堂、自招標開工後、已二月有餘、現被業律師會計師之顧健俠錢孝宏陸景閔等、告發、謂有偷工減料嫌疑、達五六千元之鉅、全邑人民得悉、莫不驚駭相告、同時代理簽訂合同之公正士紳徐賓揚氏、亦正式函告委員會聲明辭退、致令人益起疑竇、聞現由當局秉公澈查矣、

溺斃四人

崑山通訊 邑屬第七區正儀鄉、於最近三日內、竟連續有溺斃四人之多、其中三人、均因不奈天熱入水沈浴而慘斃者、計劉衍芳王大福及車站之管分路軌者、又有一人、則爲漁船老婦朱錢氏、聞係牛夜網魚失足落河云、

湖州 山洪暴發

湖州通訊 此間霉雨連綿、長興與蘇交界之白澤嶺羅芥地方、山洪暴發、合溪鎭街道水深五尺餘、居民逃樓上、箬溪上游水勢甚急、兩岸鄉堤、冒雨修理堤塘、以防崩潰、

南通 厲行緝私

南通通訊 南通商實界聯合防止走私委員會、業由縣商會組設後、頃悉綢布廣貨業布業茶業等公會亦正厲行緝私運動、特於九日下午二時、就綢布廣貨業公會舉行緊急會議、當經擬定具體辦法、並以通境濱江臨海、港汊紛歧、近來私貨入境傾銷、不一而足、市場不免受其擾亂、故各業紛紛起籌防止、以資戢絕云、

揚州 匪首就擒

揚州通訊 江蘇第七區保安司令王專員德溥、以著名匪首趙二龍把在逃、雖經懸賞購緝、迄未破獲、玆據探報該匪首匿居江都舊城蓬戶中、特派偵緝員按址查拿、詎該匪首已聞風潛逃、當卽追蹤趕緝、至新城龍頭關附近小巷、見該匪首身背包袱、形色倉皇、當卽扭獲、立卽至縣府投文寄押、加釘鐐銬、一面赴電話局拍發長途電話、報告該匪首就獲、准明(八日)日押乘濟鎭小輪北上、解該司令部法辦、

清江浦 專員丁憂

清江浦通訊 蘇第七區行政督察專員兼保安司令王德溥、原籍遼寧、乃翁蓋忱、於九一八後、憂傷國事、憤悶致疾、病日沈重、延至五日下午二時逝世、王專員特向蘇省府陳主席、電懇辭去本兼各職、其措詞略謂、於父病既無德以禳除、於民困自無才以康濟、忠孝兩虧、何宜久忝名位、徒負知遇、但陳主席以王治匪有功、政績卓著、頃已復電慰留、准予給假治喪、職務由專署祕書吳其鉞暫代云、

國債基金管理委員會二十五年六月份基金收支報告

上月結存國幣四千三百四十萬另二千九百六十五元六角八分收統一公債基金國幣八百五十一萬六千六百六十六元六角七分收復興公債基金國幣一百九十八萬三千三百卅三元[illegible]年金融長期公債基金國幣二十六萬九千五百三十一元二角五分收電政公債基金國幣十四萬七千元收玉萍鐵路公債基金國幣四萬九千九百五十元另另五分收第三期鐵路建設公[illegible]萬元共計收國幣五千五百三十六萬九千四百四十六元九角八分付電政公債本息國幣四十四萬一千元共計付國幣四十四萬一千元本月結存國幣五千四百九十二萬八千四百四十[illegible]央中國交通三銀行應付未付本息戶續發二五庫券本息戶國幣四萬七千八百另二元一角四分捲菸庫券本息戶國幣九千九百七十六元五角一分續發捲菸庫券本息戶國幣六百七十[illegible]稅庫券本息戶國幣一萬五千二百六十一元九角九分編遣庫券本息戶國幣十四萬八千五百六十二元八角二分十九年捲菸庫券本息戶國幣七千二百九十九元九角六分十九年關稅[illegible]五萬一千九百另四元九角一分十九年善後庫券本息戶國幣三千一百七十三元五角六分二十年捲菸庫券本息戶國幣四千另十五元四角二十年關稅庫券本息戶國幣五千九百三十[illegible]十年統稅庫券本息戶國幣三千另十元另二角四分二十年關稅庫券本息戶國幣三千三百六十九元七角三分善後短期公債本息戶國幣二十五萬五千八百二十四元四角七分十七年[illegible]息戶國幣九萬二千零九十六元五角六分十八年賑災公債本息戶國幣三千三百十五元八角七分十八年裁兵公債本息戶國幣一千八百六十三元二角四分十九年關稅公債本息戶國[illegible]七元七角一分二十年金融短期公債本息戶國幣一千三百零一元二角整六公債本息戶國幣一萬八千另二十元另另七分整七公債本息戶國幣六千七百二十三元八角九分七長公債[illegible]三千九百八十二元[illegible]角十四年公債本息戶國幣一千零三十九元六角五分二四庫券本息戶國幣一千八百八十二元零二分治安債券利息戶國幣一元五角九分春節庫券利息戶國幣[illegible]十二年關稅庫券本息戶國幣八千七百三十九元四角二十三年關稅庫券本息戶國幣五百七十一元八角三分二十年江浙絲業公債本息戶國幣五百零二元八角六分二十四年水災工[illegible]幣四千八百三十五元一角二十四年電政公債本息戶國幣十三萬六千零四十六元十七年金融短期公債本息戶超出國幣一百十元零三角二分軍需公債本息戶超出國幣六百四十元[illegible]賑災公債本息戶平愛國庫券本息戶平二十三年玉萍鐵路公債本息戶平二十四年金融公債本息戶平二十三年關稅公債本息戶平二十四年四川金融庫券本息戶平又存中國國代銀[illegible]業公債本息戶國幣三千零八十九元二角五分共計國幣八十七萬一千五百二十四元四角二分

鐵道部整理前浙路公司債票清發本息通告

爲通告事、前浙路公司債票民國六年一月廿二日以前到期本息(卽舊歷丙辰年底)業由前交通部歷次託由杭州交通銀行代爲發給在案、所有舊歷丁巳戊午己未各年分到期本息共計廿二萬九千八百四十三元二角、久未淸付、茲因本部淸還蘇浙路股欵證券、訂定減折攤還辦法、以國幣十一萬五千九百十五元八角九分爲淸還上項公債餘欠本息之用、巳與浙路股欵淸算處商明、仍由部委託交通銀行代爲發給、凡持有前項公債票者、即自本年七月六日起持向該行攤領現欵、以五年爲限、過期作廢、其丙辰年底以前到期本息尙未領取者、應於三個月內持向該行按票面十足領欵、過期不再補給、特此通告、

浙路股欵淸算處公告

浙路末期股欵舊交通部積欠未付、敝處疊向國民政府鐵道部請求履行原約、經數年之交涉、浙路於上年商准在完全淸還杭甬借欵內劃出捌拾萬元、一次完全淸還蘇浙路末期股欵本息之用、又因金融變動、債票迄未發行、延至本年七月三日始奉鐵道部撥到浙路股欵名下應得之數、計法幣肆拾柒萬伍千壹百陸拾伍元、本證券末期本息應得肆元伍角、令卽按股攤付、將原發證券連同截餘之末期小票收回繳廢、敝處定於七月六日開付、理合公告、請持券人查照爲荷、再如持券人願在上海取欵者、請將證券交北京路浙江興業銀行信託部、由銀行先給收條、卽將號碼函報敝處、俟復函核准後憑條付欵、(凡願在北平天津南京漢口取欵者、亦可托各地之浙江興業銀行照辦)又啓

浙路股欵淸算處公告

隨同末期股欵遞發券一次分給、計每證券票面壹百元可實給本息洋拾壹元叁角、卽與末期股欵同時分別一次付訖、所有收支帳略已請徐永祚會計師審查完竣、卽行公布此啓、前浙路公司收歸國有時、曾經部令規定撥給股東酬勞洋拾萬元、其餘由股東會議決除提充淸算處經費外、分作爲股東及部份職員酬勞、應於民國五年分給、股東部份業經照案發給、用此欵墊付零星股欵、提前一次付淸、今所餘職員部份已[illegible] 廿五年七月六日

趙祖慰會計師 芝玫律師 受任和平公商行淸理公告

玆據和平公商行主人黃振鮮聲稱、因營業不振、無法維持、委託淸理等情前來、玆代表公告、凡欠人人欠各戶、限於十四天內至本事務所登記、逾期不理、人欠者視作自行放棄權利、特此公告、事務所 白克路永年里十二號 電話三〇三二〇號

江蘇上海第一特區地方法院公告 第二二六四號(宣告袁德林破產)

爲公告事、查本院受理民國二十五年破字第四四號袁德林(卽袁莊)破產(肥汽車公司主、男性、年二十九歲、住麥根路三八零號)聲請宣告破產一案、業經裁定准予宣告破產、茲將該項裁定主文與本院所選任破產管理人之姓名住址及其處理破產事務地址暨申報債權期間並債權人會議期日以及破產人債務人應行注意之事項分別列後、除已知之債權人另以通知書送達外、合行公告週知、仰各債權人於後開申報債權期間內、帶同證明文件、前往破產管理人處所申報債權、如不申報債權、卽不得就破產財團受淸償、又破產人之債務人及屬於破產財團之財產持有人、對於破產人不得爲淸償或交付其財產、

一、主文 袁德林破產
二、破產管理人姓名住址及其處理破產事務地址 李鼎會計師 事務所設圓明園路一三三號五樓
三、申報債權期間 中華民國二十五年六月二十五日起至七月二十二日止
四、債權人會議期日 中華民國二十五年七月二十三日下午二時 地點 圓明園路一三三號五樓李鼎會計師事務所

中華民國二十五年七月[illegible]日

重要問題未能解決 蒙城會議再陷僵局
各國代表返國請訓定週一再開
英向法提保證且已得兩項妥協

哈瓦斯蒙特婁城十日電 蒙特婁會議、頃因若干重要問題、未能解決之故、已再度陷入僵局、(上月間曾休會一次)須俟各關係國政府表明立場之後、始可賡續進行工作、茲已定於下星期一日(十三日)舉行全體大會、關係各國代表、現多返國請訓、其中羅馬尼亞國外長蒂杜樓斯哥、已於昨日啓程歸國、英國代表倫特爾、亦於昨日晚間、遄返倫敦、當於下星期一日、重來此間、法國首席代表彭古、會與蘇聯外交委員李維諾夫、英國首席代表史丹萊勛爵、分別進行談話、並定於本日午後、返國一行、史丹萊與彭古會談時、當即提出保證云、所有區域公約(例如巴爾幹協商公約、法俄互助公約、)各簽字國、對於各項約束、凡欲如約履行、藉以維護和平局勢者、英國並無意妨害其互相溝通之權利、無論在近東或其他各屬地方、均屬如是、英國所堅決主張者、乃黑海蘇聯艦隊、未可許其自由駛入地中海、俾克與波羅的海艦隊相聯合耳、彭古對於此項保證、當表示滿意、以爲英國所提草案第二十三條、(即關於區域公約者)必可加以修正、俾克成立折衷方案、此外英法兩國對於下列兩項問題、業已歸於一致、㈠即海峽委員會當繼續存在、此層土國雖表示反對、但一般性質的協定、不致因而受有妨碍、㈡飛機飛越海峽問題、關於此層、土國雖允提出修正案、俾各國所屬飛機、均得通過海峽、但不許飛越要塞地帶、但此種說法、當屬空洞、須由關係各國代表、賡續努力、乃有成立妥協之望、至關係各國業已互相同意各點、正由各該國法學專家、制成公約草案、俾在下星期一日、全體大會開會之前、即可脫稿、此外關於意大利參加會議一層、各關係國代表團、均表示悲觀、以爲英國雖將本部艦隊自地中海撤回原防、法國雖已決定取消互助辦法、(參觀另電)但意國仍無派員出席之望云、

購買航空獎券 助國家建設 為自己福利

土國自知決定 封鎖開放標準

哈瓦斯土耳其斯丹堡十日電 下議員那蒂、頃就海峽問題、向半官機關報「瓊胡里格特」報、發表談話稱、達達尼爾與博斯破魯斯兩海峽、應由土耳其全權管理、不受任何限制、關於此案、土耳其所採態度、固甚溫和、世人有以封鎖門戶、不與文明世界互通貿易見責者、實非所敢承、任何國凡欲在海峽獲取自由通航權利者、土耳其即當有以應付之、固而海峽問題、不復成爲一種懸案、至對於何國宜封鎖海峽、對於何國宜予以開放、土耳其亦知所以爲計也」云、

羅國代表指英 破壞區域協定

路透蒙特婁九日電 今日韃靼納爾海峽會議考慮俄代表對英國草約之修正文時、英代表團會與羅馬尼亞外相蒂杜樓斯哥發生爭執、蘇俄修正文謂公約不得侵犯締約國爲國聯會員國之權利與義務、並保持依據國聯盟約或在盟約機構內成立各補充條約從事輔助抵禦侵略者之軍艦通過海峽之自由、英代表解釋意見時、蒂氏雖未在座、但蒞場後、即要求重述英國之態度、繼實英代表團曰「君等在日內瓦主張一種政策、而在此地又主張另一政策、君等實圖竭力破壞相互輔助與區域協定也」英外次賈德幹爵士答稱、爲禮節計、渠擬解釋英國之意見、但蒂氏之責言、實無根據云、於是蒂氏又起立曰「此非禮節之事件、君等現危害吾國與法國及巴爾幹各國之協定」云、散會後、蒂氏即趕乘火車回國、因羅內閣似有發生糾紛之象也、英代表團未拒絕蘇俄之建議、但說議所將引起之困難、此項建議必爲法國與巴爾幹各國所贊助、下次全體會議、定星期一日舉行、

會議兩項問題 英俄相持不下

哈瓦斯蒙特婁城十日電 關於蒙特婁會議形勢、各觀察家以爲、各關係國對於兩項問題、意見仍屬紛歧、㈠即蘇俄所提出之要求、該國所屬艦隊、無論在戰時或在平時、均應享有自由通過海峽之權利、㈡蘇俄對於英國案第十六條、所提出之修正案、要求在戰時、封鎖黑海、但各國所屬艦隊、若因履行國聯會盟約、或區域公約所規定之義務、以對付侵略國時、則當准其自由通過、關於第一項問題、英國代表團、已向該國政府請訓、大抵當以「碍難照辦」四字作答、蓋蘇俄駐在黑海艦隊、若果許其自由通過海峽、俾與波羅的海艦隊相聯合、則德國既感不快、而英德兩國海軍協定各項規定、亦且爲所妨碍、關於第二項問題、消息靈通人士頃宣稱、英國必可加以贊同、但按之該國專家意見、仍須附帶一項條件、即土耳其若因履行區域公約、而被攻擊時、英國不必加以援助、并依照國聯會盟約第十五條第七節所載各項規定、而置身事外是也云、(按此節乃謂「如行政院除相爭之一造、或一造以上之代表外、不能使該院各會員國一致贊成其報告書、則國聯會各會員國、保留權利、施行認爲維持公平與正義之必要行動」)

通過海峽特權 法贊助俄主張

哈瓦斯蒙特婁九日電 此間觀察家頃謂、蒙特婁會議、現所遭遇之困難、終可迎刃而解、困難之點、擧其要者、厥有四端、㈠蘇俄堅決主張各種軍艦、即其噸位係屬中級者、概不許通過海峽、其所謂中級噸位之軍艦、顯係指德國袖珍式萬噸巡洋艦而言、㈡蘇俄要求、該國海軍之自黑海駛入地中海者、應有完全自由權利、而不受限制、㈢蘇俄主張戰時(主張黑海在戰時、仍應開放)、當將黑海予以封鎖、任何軍艦、一概不准通過、但爲履行互助義務者、當作別論、㈣蘇俄要求凡在實施區域協定、如巴爾幹協商公約或法俄互助公約之際、該國軍艦、應有自由通過海峽之權利、其中以最後一項性質、最爲錯綜複雜、此在法國業已予以贊助云、

德意成立妥協說
傳已商定計劃包含兩項要點
意並慫恿奧國與德訂立協定

哈瓦斯巴黎十日電 事業報外交記者塔布衣夫人、頃就德意兩國成立妥協一事、有所論列、略謂、德意兩國、似已商定一種計劃、其要點不外兩項、㈠要求修正國聯會盟約、而將制裁條款、予以刪除、㈡關於殖民地之要求、謂「余在奧國官場方面獲有消息、該國現正與德國進行談判、冀在政治經濟上成立協定、此乃意國慫恿所致、同時意國並向奧國提出保證、德國對於奧國現狀、必可加以尊重、德意兩國互相妥協之樞紐、亦即在此、然則德國廢皇威廉二世所提倡之「中歐洲集團」、殆當復活至相當程度矣」云云、

同盟維也納九日電 最近德意兩國政府間交涉頻繁、訂立同盟之說、甚囂塵上、奧國防軍當局、已探悉德意政治協定之秘密情報、國防軍斯鮑格斯曼頃實明協定內容云、㈠德國政府尊重意政府對阿之主權㈡德國政府向後三年保障奧國之獨立、㈢意政府向後三年保障不使奧國實現復辟、㈣德奧兩國於九月十五以前、簽訂協定解決兩國懸案、但至此時、須改組奧國內閣、使國家主義的彩色濃厚化、

德國突然表示願意 參加羅加諾會議
惟仍以意國之出席爲前提

國民柏林九日電 官場人士今日突然表示、德國對於比京舉行之羅加諾公約國會議、可以參加、惟此舉將以意國是否派遣代表出席爲轉移云、

國民倫敦九日電 英皇對於時事甚爲關心、今日復在白金漢宮召見駐德大使費浦斯爵士、垂詢歐洲局勢、並欲明瞭德國拒絕參加國聯之癥結、費氏今日並與外務部官員接洽羅加諾公約國會議問題、現聞德國可望參加、惟官方人士對於德國真正態度迄無把握、

英國撤回艦隊
法國亦聲明解除 地中海互助義務
撤消對意制裁之直接後果
英國此擧目的傳係爲對德

路透巴黎九日電 今日法政府照會英意兩國、謂鑒於國聯取銷對意制裁之決議、法國在地中海之互助義務、現不復有效云云、

哈瓦斯倫敦十日電 法國政府昨向英意兩國發出通告、略謂國聯大會既已決定撤銷制裁辦法、則英法兩國前因履行國聯會盟約第十六條所商定之互助辦法、即已自動失效云云、此間官場方面、因時間關係、未能加以評論、惟每日電聞報載稱、「意大利對於蒙特婁與羅加諾兩項會議、可望派員參加、而地中海緊張局勢、自法國發出上項通告以還、又爲之緩和矣」云云、

哈瓦斯巴黎十日電 英法兩國前所商定之互助辦法、已由法國政府宣布失效、其經過情形有足述者、茲特補誌於下、先是意國政府、曾於本星期之初、通告法國內閣、謂制裁辦法已由國聯大會宣告撤消、英法兩國前此依照國聯盟約第十六條所商定之互助辦法、若仍予以維持、意國政府、當視爲一種反對行爲云、法國當局答以上項互助辦法、業於彼星期之前、決定撤消、迄至日昨、爰又決定將雙方往來文件、通告英國政府、

哈瓦斯倫敦九日電 政府頃於倏忽之間、決將現駐直布羅陀港之本部艦隊調回原防、政界人士解釋此擧、謂近日盛傳英國本部艦隊苟不回防、而地中海沿岸各國互助協定亦不撤消、則意國對於蒙特婁會議及未來羅加諾會議、即當拒不參加、政府深恐意國或於旦夕間向英國提出正式照會、說明此意、爰乃決定自動撤回艦隊、以爲先發制人之計、又謂政府現認德國問題所可產生之危險、較之意國問題、尤爲重大、亟應調回艦隊、屯駐北海、以資防範、於此亦可獲一明證云、

各國互助協定 當然已屬無效

哈瓦斯倫敦九日電 關於地中海所駐艦隊、行當調回原防一事、官場方面頃宣稱、地中海沿岸各國、(英國與意大利除外)前會根據國聯會盟約第十六條第三節訂立互助協定、此項協定、不因英國軍艦撤退之故、而受何項影響云、(按此節係謂「國聯會會員國約定、如按照本條規定採用金融上及經濟上之辦法時、應彼此互相援助、使因此所受之損失與困難、減至最少限度、如破壞盟約國、對於會員國之一、施行任何特殊辦法、亦應互相援助以制止之、其協同維護盟約之任何會員國軍隊、經過其領域時、應取必要方法、予以假道之便利」)

羅馬政界聞訊 莫不感覺滿意

哈瓦斯羅馬九日電 英國政府決將現駐地中海之本部艦隊調回原防、此間政界人士聞訊、莫不感覺滿意、并謂、國際時局欲予澄清、首當撤消各項制裁性質之措置、意國此項見解、持之已久、迄未稍變、此在官方人士、對於意國外交政策未來之趨勢、現仍緘默無所表示、即該國是否參加蒙特婁會議及未來羅加諾會議、亦拒不發表聲明、僅謂、當俟英國艦隊確實撤退之後、始可明白表示、若干人士抱樂觀態度者、則謂英國本部軍艦調回原防之後、意國駐紮北非洲利比亞之軍隊、不日亦可調回本國云、

英所調回軍艦 所屬艦隊隊名

哈瓦斯倫敦九日電 政府頃已決定將地中海所駐軍艦、調回原防、茲將各該軍艦及所屬艦隊隊名、列擧如下、

(甲)屬於本部艦隊駐紮直布羅陀港者、係㈠戰鬥艦、「納爾遜」號「羅特尼」號、(均三萬四千噸)、㈡七千噸巡洋艦三艘、係「奧萊恩」號「利安特」號及「海神」號、㈢航空母艦、「憤怒」號、㈣二千噸驅逐艦九艘、係「坎本費利脫」號「彗星」號、「月牙」號、「十字軍人」號「鵠」號、「威賽克斯」號、「總督」號、「威加」號、「剛勇」號、㈤一千五百噸驅逐艦九艘、係「孚爾克諾」號、「無畏」號「幸運」號、「榮譽」號、「孚萊斯脫」號、「獵犬」號「火蛇」號、「先見」號「怒氣」號、㈥潛水艇九艘、「鐵旦尼亞」號、「海狼」號、「龍」號、「螺蛟」號、「劍魚」號、「奧比倫」號、「L第二十三」號、「L第二十六」號、及「L第二十七」號、

(乙)屬於西印度艦隊者、係巡洋艦兩艘、「愛克斯德」號八千四百噸、「亞甲克斯」號六千九百噸、

(丙)屬於中國海艦隊者、係萬噸巡洋艦「裴維克」號、水雷敷設艦「冒險」號八千噸、驅逐艦第十五分隊、(現在亞丁港駐紮)、及潛水艇四艘、「奧西利斯」號「奧斯瓦特」號「斑多拉」號、「普勞德斯」號、

(丁)屬於澳洲艦隊者、係七千噸巡洋艦「雪梨」號、

(戊)屬於紐西蘭艦隊者、係七千噸巡洋艦「亞希利斯」號、

所有遠東艦隊 俱將調回中國

路透倫敦十日電 意阿戰爭發生時由遠東匆遽駛往地中海之英軍艦、現已解除特別役務、將即駛回中國原防、此擧乃遵照英政府將地中海英艦隊實力減至常狀之決議、聞中國原防此後將維持十足之海軍實力、大約尚將徵增、巡洋艦兩艘潛艇四艘日內均將開回遠東、D字級之驅逐艦四艘、則由亞丁港開回遠東、前隸屬駐華英艦隊之巡洋艦克姆白倫號、近以五十六萬一千鎊之費用大加刷新、其外貌曾受顯著之修改、九月間復將駛往中國、以代七月十四日將抵此間之巡洋艦康華爾號、澳洲新巡洋艦雪梨號、自在英下水後、即因地中海之急變駛往該處、今將駛至澳洲、澳人將第一次見之、英國國防程序之加速進行、將有安穩之影響及於歐洲大陸、至於其經費、預算案會規定以二五・六〇〇・〇〇〇鎊充國防追加費、故新議案僅超過預料之數四・〇〇〇・〇〇〇鎊、

論美國危機
美陸軍後備少將
三個黷武國家 將奪取美領土

國民加洛德九日電 美國陸軍後備少將台拉斐爾、今日在阜孝尼亞大學發表演說稱、日德意三國、現正積極擴充軍備以備爲國際盜匪、三國均爲工業國、因受他國經濟上之壓迫、急欲覓求原料之供給及推銷貨物之市場、職是之故、多數國家之關稅壁壘及進口貨限額實強迫三國作戰、美國現遇二項危機、一即若干黷武國家擬以武力奪取美國領土、二即美國將不能避免牽入歐戰旋渦、

阿境治安迄未恢復 意軍收編土著軍
殺勦政策失敗改招匪徒入伍
羅致阿國貴顯任爲厚祿顧問

路透開羅九日電 據數日前由阿京抵此前隨意攻阿北軍之路透特訪員賈姆斯今日聲稱、阿國內地土匪充斥、歐人生命頗受危害、其中多已盡失其所有者、德人十餘、在阿經商者、現擬携眷離境、意軍現治剿土匪、往往一殺多人、並焚燬土人所住之茅屋、惟意當局深覺清除匪患最有效之方法、厥爲招募匪徒入伍、改編成軍、給以厚餉、並予以新來福槍、此種方法、刻正在阿京與四周各區進行中、在不久之將來、似將編成土人之騎隊、意當局已將阿國分爲五大省、如設行政機關、阿京意人皆稱此爲墨索里尼自己腦中之整齊的產物、將以此爲根據舊日羅馬分治原則之遠大計畫之導線、各省軍事建設、彼此不同、伊里特里省視爲完全綏靖、無需多軍、聞僅將駐兵一師、阿京現已設帝國顧問委員會、與行政會議並立、行政會議爲行政團體、帝國顧問委員會則藉以招致阿國顯貴、予以厚俸、除備諮詢外、對於政務、不能發言、各省政府亦用此制、俾舊日將領與酋長等之服從新政府者、均獲有報酬、各省分界、以種族與文化爲基礎、俾免互相衝突、索謀里亞與哈拉爾回教徒聚居之區、將予以特別注意、其目的在進行造成回教徒勢力以抵抗阿剌伯之偉大計畫、故竭力以得回教徒歡心爲務、阿京等處現正大興土木、建造回教堂云、

路透羅馬九日電 吉波蒂阿京鐵路之阿加甚主摩卓間之路軌、今日被土匪拆毀一部份、其目的在攔阻駛赴阿京之兩供應車、電話電報線亦被割斷、意軍聞報、即馳赴該地、於火車開抵前將暴徒擊退、頃間正從事修築鐵軌、

英準備國際時局變化
改善英印間航空
集中空軍防禦蘇彝士運河區域
並全力阻止意開辦北非航空線

哈瓦斯倫敦九日電 晚近國際時局、在軍略上頗足發生影響、故由英國經過波斯灣而達印度之航空交通、遂益感重要、英國政府有鑒於此、爰就英印間航空事務、努力改善、據有力方面意見、以爲意國若果開辦航空線、以聯絡北非洲利比亞屬地與阿比西尼亞、則其影響、足以危及埃及、果爾、英國定將出全力以阻撓之、此外、防禦蘇彝士運河區域、自以空軍最爲得力、故現駐埃及與蘇丹之英國飛機三百架、今後匪特不擬撤回、並將於英埃兩國成立協定之後、集中於運河附近、以資防護云、

巴爾幹島互助 仍當繼續有效

哈瓦斯倫敦十日電 消息靈通人士頃宣稱、英法兩國關於地中海之互助辦法、昨由法國宣告失效之後、土耳其大使館參贊、即於本日晨間、訪問外務部主管人員、有所探詢、該主管人員當答以英法兩國互助辦法、無論失效與否、但巴爾幹半島各國前所成立之互助辦法、仍當繼續有效云、政界人士解釋此項答案、以爲英國對於地中海問題、現欲全盤予以解決、而由意國參加其事、俾英法各國原有之互助辦法、成爲一般公約、

法衆院通過
新國防經費案
反對黨質問以高射砲模型供俄
財長播音演說稱財政狀況轉佳

路透巴黎十日電 衆院今日通過議案、以等於英金六百五十萬之新款充國防經費、

路透巴黎九日電 今日衆院開會時、反對黨質問政府以新高射砲之秘密圖案供給蘇俄事、以此爲彈劾案、付表決後、結果以三七八對一〇票否決、所指之高射砲、聞每分鐘能發彈八百枚、乃由在私人工廠工作之一瑞士人發明、目前法軍中僅有此砲六架、

路透巴黎九日電 財長奧里沃爾今日作播音演說、籲請全國貸富購買「嬰兒借款」、俾恢復國家財政、又謂法蘭西銀行將貼現此項債券、而無限制、黃金之流出、今已終止、近兩週內有值五萬萬以上法郎之黃金復回本國云、按此項債券票面自二百法郎起至十萬法郎止、分爲兩種、一種爲一年期、四厘息、一種爲六個月期、三厘半息、全數均將用於本國、其大部分將復回國庫、

英皇核准
撤銷對意制裁
瑞威亦決定照辦

哈瓦斯倫敦十日電 御前會議、頃在白金漢宮開會、當決定依照國聯大會制裁方案調整委員會所通過之方案、自本月十五日起、撤消對意制裁辦法、國王愛德華八世、已予以核准、

哈瓦斯瑞威京城十日電 國聯大會制裁方案調整委員會、會於日前議決、應自本月十五日起、撤銷對意制裁辦法、瑞威政府、頃決定照辦、

巴勒斯丁和平曙光
英政府傳已讓步
允暫行中止移殖猶人至該地
一俟證明阿人即可停止反抗

哈瓦斯倫敦十日電 每日民聲報頃接獲駐耶魯撒冷城訪員專電稱、阿拉伯各領袖、業已接獲倫敦消息、據云英國政府對於猶太人移殖巴勒斯丁之擧、已允暫行予以中止、一俟調查委員會對於該地局勢、提出報告之後、再作計較、該委員會已定於九月間開會、關於此層、阿拉伯各領袖一俟接有正式消息、即當中止罷工罷市運動、暨一切恐怖行爲云、

哈瓦斯耶路撒冷城十日電 英國政府對於猶太人移殖巴勒斯丁之擧、決定暫時予以中止、消息傳至此間之後、各猶太人均爲之不安、並希望此項消息、係屬謠傳、至巴勒斯丁政府現仍要求阿拉伯人、先行恢復秩序、始乃開始談判、此在阿拉伯人、則要求當局、特赦被拘諸人、並禁止猶太人移殖巴勒斯丁、

美各地酷暑第八日
熱浪蔓延至東部
驕陽肆威死者達二百四十五人
全國耕地之三分之一均受旱患

路透紐約十日電 美國各地因受熱浪之患、死亡者已達二百四十五人、郵差十二人行至鯀里斯堡地方、中暑倒地、尼白拉斯加與本薛爾凡尼亞溫度、高至一二〇與一二五度之間、密西干之國有森林起火、居民五百現正設法撲滅之、印第安那一人因受暑發狂、用斧殺其妻與子女六人、並開槍擊斃同伴之工人、復自擊斃命、中西各州之熱浪現已延至東部海濱、中西各州連日奇熱、今已爲第八日、一時尚無轉涼之象、

路透紐約九日電 中西各州之熱浪、現延至東部海濱、估計美國適於耕作田地受亢旱之患者、已佔全數三分之一、紐約氣溫今日高至一百零一度、較紀錄僅低一度、因天氣酷熱之故、哈萊姆河上之二吊橋爲之扭曲、故行人須繞道而行、今日全國數處略降雨、據氣候局豫測、一時尚無轉涼之象、㈠七・十

漸趨具體化之 日本國防計劃
海軍預算大綱已擬成方案
陸相要求設强力統制機關

同盟東京十日電 海軍當局自七日以來、連日開會審議充實國防豫算大綱、九日下午已得成案、但其中主力艦之建造及航空兵力之擴充等第三次補充計劃之施行年度、須與軍令部協商、其決定尚待相當時日、永野海相因國策閣議審議國策、擬不說明第三次補充計劃內容、僅說明所要經費之大略數字、及國防政策根本方針、與建設不威脅不侵略之新軍備大綱、

同盟東京十日電 寺內陸相於十日之閣議前、會見馬場藏相、提示該省一致之意見、卽要求實現航空防空、充實在「滿」兵力、整備作戰資料、國軍之近代化、新國防充實計劃案之綱要等、以供財政計劃之參考、寺內陸相鑒於此計劃案之遂行、以財政稅制行政機構之革新爲絕對的必要條件、故於十日之閣議、劈頭要求重要發言、卽㈠軍備充實計劃遂行之緊要性、㈡爲期國策綜合統一的發展起見、設一類似「智腦」參謀本部之强力機關、直轄內閣等二項、披歷所見、又新國防充實計劃案、十一日將由陸軍省發表其大綱、

日定八月底以前
更易台鮮兩總督
小林將任台督進行南進政策
南次郎任鮮督擔任北進侵略

華聯東京十日電 台灣與朝鮮之總督更易問題、傳聞已久、惟政界之內幕複雜、一時不易實現、茲悉宇垣朝鮮總督、已自感週圍空氣惡劣、卽將向政府表示自願引退、而中川台灣總督、亦與拓相約定、俟台灣拓殖公司誕生後、自動辭職、故兩總督之更易、將於八月杪以前實現、至後任問題、朝鮮以南次郎阿部信行兩大將爲最有力之候補、就中以閣員間多傾向於南次郎、故阿部信行之希望、似較淡薄、而台灣則以海軍大將小林躋造爲最有力、蓋鮮督由陸軍台督由海軍選任、正符陸軍擔任「北進」、海軍負責「南進」之原則也云、

同盟東京十日電 三菱公司理事加藤荒平、九日下午訪內永田拓相、表示願任台灣拓植公司社長、

日澳關稅戰
愈趨深刻化
日不提與澳開談判

同盟東京十日電 澳洲政府擴大對日貨輸入限制制度、因此日澳通商戰入於全面的抗爭之狀態、據日外務省謂、澳洲政府擴大輸入限制制、係對日本之報復手段、澳洲政府對村井總領事通告其仍有準備與日開始通商交涉之意、惟新羊毛出產期將近、擬設法推銷國內羊毛也、日本擬不與澳開始

二二六事變責任者
編入預備役
計有香椎等十餘人

華聯東京十日電 日陸軍省今日發表將二二六事變時之東京警備司令香椎中將、第一師團長堀中將、近衛師團長橋本中將、憲兵司令岩佐中將、川次少將、及大佐十餘名、編入預備役云、

美駐菲專員墨飛
參加州長競選
總統准予給假二月
共和黨認爲不正當

路透華盛頓九日電 駐菲島美辦事專員墨飛氏今日卸職、俾參加民主黨密歇根州州長選擧競爭、羅總統已准其休假二月、而不付俸、以便競爭失敗後得重返原職、民主黨此種行動、似將激起共和黨之憤怒、因在職高級人員參加政黨選擧競爭、實不正當也、

日駐波蘭瑞典兩使
抵倫敦晤吉田
商討歐洲外交局勢

哈瓦斯倫敦九日電 日本駐波蘭公使伊藤、頃於本日午前抵此、該國駐瑞典公使白鳥亦於午後五時、由巴黎來此、擬作數日勾留、俾與駐英大使吉田、商討歐洲外交局勢、

虎標萬金油
夏令風頭
最健之藥

霍亂吐瀉　時疫急痧　頭昏肚痛　一切急症　或服或搽　奇功立奏　時搽口鼻　清暑提神　防毒辟疫

虎標永安堂滬行
上海甯波路五九一至五九五號
(電話九三一五九)

中外各埠各大藥房兌烟洋雜貨店均出售

奧林匹克會前奏曲

國民海通柏林十日電 關於一九三六奧林匹克運動會之各項職員及其職責之規定、德國內政部長宣稱、此會將使其不失國際重要性及德國民族之威望、各項運動均依照國際公例舉行、而下列各點、視爲必須遵守之規律、

㈠照奧林匹克大會規定、一切運動之進行、均全權交與第十一屆奧林匹克運動會之組織委員會會長、即前任外交部長雷華特博士、

㈡德國全國總隊事宜、均由德國奧林匹克委員會會長及德國體育界領袖阿斯頓主理、阿氏將代表德國體育界參加任何社交上之活動、除非某種社交活動是由德國政府自身主理、

㈢一切宣傳事務如報紙、無線電、播音台、攝影部等等工作、均由宣傳部副部長主理、

㈣一切政府關於運動會法令、均由內部次長主理、

國民海通巴黎十日電 下院財政委員會所提議以一百萬佛郎 舊派遣法國選手參與柏林奧林匹克大運案、今日在下院以五一八對二通過、

國民海通羅馬九日電 意大利第一批男女選手定十九日赴柏林、餘於廿七首途、意大利全體選手爲數二百五十名、十九項運動中參加十六項、

國民海通柏林九日電 阿根廷選手乘該國例假之便、以鮮花獻謁德國歐戰陣亡將士墓、阿根廷駐法大使及大使館全體職員均參與、隊長獻茉莉花圈、外繫以兩國國旗顏色綵帶、裝飾美觀、寵漢領博士代表德外部參加、德國國防副司令亦親自參加、

國民海通柏林十日電 此次奧林匹克大會所需時計、較任何運動會爲多、在八月二日祇需時計四十七隻、但八月八日因各項運動之增加、需時計一百三十七隻、往後逐漸減少、及至後一日祇需時計二隻、

扶輪杯國際網球 改爲三單兩雙 定廿日截止報名抽排秩序

第七屆上海國際網球「扶輪杯」賽、昨午在鄧脫摩開各國代表會議、出席代表胡憲生(主席)・麥寶駿(中)・柯拉沙(葡)・卡爾・聶格爾(美)・軸羅司(德)・孫吉奘(書記)・議決案件如左、㈠本屆比賽制度改爲三單打兩雙打、並以五盤三勝分勝負、㈡每隊報名參加比賽球員、規定六名、㈢決定本月二十日午刻截止報名、㈣定本月二十日午在新亞酒樓召集參加各隊代表舉行第二次會議、同時抽排比賽秩序、㈤球用司巴爾亭牌、

草地網球聯賽 康悌躍居首席 昨第一組以直落三勝北草地 已賽八十九盤計勝五十九盤

草地網球聯賽康悌第一組何家鎏與陳亦對北草地高區與馬斯脫、昨在康悌球場補賽、西人球藝平庸、何陳以三對零獲勝、總結康悌以十三對二勝北草地、現康悌已賽八十九盤、獲勝五十九盤、榮居首席、本屆錦標、似已不成問題、日本已賽九十盤、獲勝五十六盤居第二席、第三席法商與花旗、旗鼓相當、

何家鎏 陳亦(康) 六—二 六—三 六—〇 高區 馬斯脫(北)

康悌會首屆華成盃 公開網球今日展幕

康悌會首屆公開網球華成杯單打賽、於今日展幕、計有十二組交鋒、入場券大洋兩角、秩序及賽員須知如下、

今日秩序 下午四時起、羅起仁對章鎮興・顧德奎對考力治・李德之對腦勃斯・呂炳南對黃華・徐增瑞對毛鴻發・沈會蔭對潘根司・五時一刻起、柯拉沙對唐寶嘉・許德民對皮壬羅夫、漢飛爾對沈美鎮・周冠軍對張榮才・李國璠對沙特・裴寶生對陳錦椿・

賽員須知 華成杯比賽規章、㈠比賽除複賽及決賽採用五盤三勝制外、其他各週、概用三盤兩勝制以定勝負、㈡裁判員除複賽決賽由本會聘請外、其他各週概由自理、㈢賽員須於賽前十分鐘到場、如逾規定時間不出場者、作爲棄權論、㈣各週比賽如在規定時間內不能如期結束者、須由賽員向裁判員報告、商定補賽日期、㈤各組比賽之場地、均先期分別排定、各賽員請注意當日本會會所佈告板、㈥各場比賽之結果、須由勝利之賽員、負責向裁判員報告、㈦每場比賽、概由本會供給新球三只、㈧比賽如有任何爭端發生時、則提交競賽委員會解決之、

賢鈁盃網球今日秩序

㈠梅廬—夏村 在梅廬
㈡零星—嶺南 在零星
㈢鐵路—友星 在鐵路
㈣愉快—眞茹 在愉快
㈤華强—晨光 在華强
㈥同濟—德勝 在同濟
㈦大德成—康悌 在大德成

「麥加」網球賽

「麥加」網球雙打賽、第一週昨已結束、第二週下星期一開始、星期二結束、複決賽爲下星期六、及星期日、下星期一起、酌收門票二角及五角、現單打已有十九人註冊、報名則定星期一下午五時截止、

趙許田 殷明發 六—二 六—二 吳阿全 吳阿芳
姚阿田 姚興根 六—〇 六—三 江取利 婁大毛
陶毛囝 俞妙全 六—二 六—二 顧根林 陸木根
王妙興 蔡候發 六—三 六—一 曹海青 劉金寶

市一場業餘網球賽

昨日結果

組	賽員勝負	成績
鐵	鄭[illegible]勝孔凡鈷	[illegible]
樂	包鶴鳴勝汪道南	六比三六比二
鐵	劉玉[illegible]勝朱坤芳	[illegible]
練	李俊士勝趙永康	六比三六比三
練	何宏道勝咸嗣銘	六比二六比一
練	郭鴻濤勝王崑生	六三 四六 六二
僑	劉盛慧勝陸平	六比四六比三
體	吳慶鏞勝莊新奎	六比四六比四
全	沈偉勝雷魁元	雷棄權二次
鍛	平寶香勝張桂生	六比三六比三
鍛	瞿錫麟勝朱熙	朱棄權
僑	龐必正勝張德戟	六比一六比二
魄	胡味塵勝鄭銓	六比一六比四
心	唐浩勝于杰	六一 三六 七五
全	胡天僧勝俞高陞	五六 六一 六三
同	吳本宏勝周智	七比五六比四
族	顧耀卿勝翁子璐	八比六六比三
體	朱覺彰勝李潤身	五七 六一 六三

明日秩序

組	對陣	時間
魄	鄭銘對朱坤芳	上六時
魄	農强夫對胡味塵	上六時
族	朱榮琳對周味菘	上六時
樂	包鶴鳴對文冰曼	上七時
鍛	張桂生對朱熙	上七時
鍛	平寶香對方維仁	上七時
練	吳宏道對張仁熏	上七時
練	咸嗣銘對李俊士	上八時
練	王崑生對王乃吉	上八時
體	朱覺彰對吳慶鏞	上八時
僑	顧仲章對張得蓀(補)	上八時
練	郭鴻濤對張仁熏	上九時
體	莊新奎對胡毓康	上九時
體	羅永賢對李瀾生	上九時
體	洪匡公對包懋昌	上九時
練	錢春禮對何宏道	上十時
同	劉保清對徐節生	上十時
同	陸子英對吳本宏	上十時
同	張曉碩對周智	上十時
僑	顧仲章對龐必正	上十一時
僑	楊尙堯對陸平	上十一時
心	王金根對韓朝熠	下二時
練	張仁熏對王乃吉(補)	下二時
體	朱覺彰對羅永賢	下三時
體	李潤生對吳慶鏞	下三時
心	吳均寶對于杰	下四時
族	顧耀卿對朱榮琳(補)	下四時
族	江天鵬對文冰曼	下五時
體	許伯揚對胡毓康	下五時
族	翁子璐對孔漢臣(補)	下五時
僑	劉盛慧對張振儒	下六時
同	周智對施毅如(補)	下六時
鍛	趙煥章對張桂生(補)	下六時
民	羅永方對何力(補)	下六時

全滬銀行網球賽 中國八比一勝上海

全滬銀行雙打網球錦標賽、昨日上海戰中國於中央銀行俱樂部球場、結果中國以八比一勝上海、

	中國	比分	上海
㈠	夏屏芳 施棣生	六—〇	李雲階 錢宗祺
㈡	夏屏芳 施棣生	六—一	倪光勳 黃維令
㈢	夏屏芳 施棣生	六—三	周思忠 郎君偉
㈣	何家鎏 沈景儒	六—二	李雲階 錢宗祺
㈤	何家鎏 沈景儒	七—五	倪光勳 黃維令
㈥	何家鎏 沈景儒	六—一	周思忠 郎君偉
㈦	陸鴻疇 王伯洪	六—二	李雲階 錢宗祺
㈧	陸鴻疇 王伯洪	五—七	倪光勳 黃維令
㈨	陸鴻疇 王伯洪	六—〇	周思忠 郎君偉

十平盃乒乓賽 廣東儉光並居首席 瑯琊郵工亦全勝

上海乒乓聯合會爲試用最近改訂之新規則起見、特舉行十平盃團體錦標賽、加入者計二十七隊、開賽迄今、已將匝月、除精武因多數隊員離滬、中途退出外、其餘各隊精神、至爲佳好、成績以廣東儉光瑯琊郵工等隊爲最佳、俱未敗北、各隊最近成績如下、

隊名	廣東	儉光	瑯琊	郵工	聯誼	中三	徵聯	精一	友邦	金鐘	嶺南	同樂	徵臺乙
賽	十四	十五	八	七	十七	十二	十二	八	十五	十三	十五	十二	十四
分	十四	十五	八	七	十四	十二	九	六	十一	十三	九	八	六

隊名	中匯	四通	中四	英華	飛馬	文華	同乙	鷗鷗	國光	招商	惠雄	煤雄	招乙
賽	十四	十五	十二	十五	十五	十四	十七	十二	十三	十一	十三	十二	十三
分	五	五	四	六	五	四	二	一	一	二	一	一	〇

游泳消息

㈠廣東游泳隊定十五日(星期三)晚八時、在西靑池與西靑隊對抗、並約西僑女游泳家一人、與新進之鍾小姐表演各種姿式、

㈡中華靑年游泳隊、定十八日晚八時半在西靑池與西靑對抗、競賽項目男女凡十一種、分數混合計算、入場券分一元與五角兩種、是晚並將舉行水球比賽、及全滬公開花式跳水錦標賽、西靑會長佛蘭克林捐銀盃一隻、獎給跳水錦標、跳水報名十五日中午截止、

㈢國際游泳仍繼續舉辦、停頓之說、絕非事實、大約於八月一日在法商舉行、參加者將有中國・日本・英美聯隊・及歐洲四隊、節目將增添一水球錦標、

兩江游泳池晚間開放

兩江游泳池、於本月十二日起、晚間開放至十一時止、現正趕裝電燈、布置庭園、歡迎家庭婦女參加、藉資替代社會不良之娛樂、而謀家庭健康、

教部派林濟靑 代理山大校長

中央南京十日電 敎部頃發表部令派林濟靑代理國立山東大學校長職務並令該校知照

兒童衛生展覽暨 兒童年閉幕同樂會 昨開二次籌備會議

中央南京十日電 全國兒童衛生展覽暨兒童年閉幕同樂會、十日開二次籌備會議、重要決議、㈠加聘蔣內長爲正會長、㈡決定十三日起將各省市衛生出品運第一公園開始編目、㈢自二十五日起至卅日止、每晚八時至九時舉行游藝、

五倫女職請改初中 教局令先呈報基金

本市第二特區辣斐德路私立五倫女子職業學校、辦理不善、糾紛迭起、曾由該校校長呈請市敎局准於下學期改辦五倫初中、茲聞市敎局令飭該校改辦初中、必須先將基金於文到旬日內呈報候驗、並將其他辦學計劃、逐一詳呈候核、在未核准前、不得招生云、

港各界歡迎會

香港的同胞、對代表團這次出國所感得興趣、決不弱於國內其他各地的、由華人體育會的發起、香港各界除推了幾百名代表、過江到九龍輪埠歡迎外、並且在南華體育會會址、舉行一個歡送大會、但是郵船在香港停留的時間、預告祇有兩小時、所以這個歡送會、祇能舉行一個簡單莊重的儀式、全體選手下船後、由各界歡送會特備一輛專輪、迎接渡江、除掉少數因必需購辦物品、或有其他私務外、大多數都由香港海濱乘專備的汽車、開到南華體育會去、歡送會由謝雨川主席、用廣東語致了簡單的歡送詞、陳君用國語宣讀備就的歡送辭、代表團由沈嗣良郝更生相繼答辭、賓主間所講的、無非是互相勗勉的話、毋庸詳紀、進用茶點後、遂告結束、儀式雖極簡單、但是香港同胞這番盛意、是很可感的、

世運代表團隨征記

中央社特派員馮有眞

雨後的香港、眞是一塵不染、馬路的淸潔平滑、恐怕很多家庭的地板都不如他吧、天氣又是那樣的涼爽、絕不像我們理想中的南國的氣候、偉大的洋樓、排列得十分整齊、電車汽車在寬闊的馬路上雖然往返也很頻繁、但是絲毫沒有喧擾的情形、在物質上講、這美麗的小島、是值得人留戀的、無怪許多下野軍閥政客、要挾着他們的造孽錢在這裏做寓公了、

香港是我舊游之地、全島的情形、以前已經觀光過、除掉物質的建設外、沒有其他可以玩賞的地方、加以時間又是那樣的迫促、我祇匆匆的買了一些必需的物品、看了一兩個朋友、便在晚霞中、急急的回到九龍來、當我坐在渡輪上的時候、一條五彩的長虹、高懸在蔚藍色的天空中、爲這美麗的少島、增添不小的光輝、

美麗的小島

記者由郵船登岸的時候、因爲看見秩序太亂、不願同大家爭先恐後、所以直到最後、才同來迎接我的香港分社的同人周野寯韓文藝二君下船、那時歡迎的輪渡、已經開動了、我們祇得乘普通的輪渡過江、

香港九龍間輪渡秩序的良好、是值得我們讚美的、輪渡棧埠建築很大、但是祇用一個人就把牠管理下來、由入口到渡輪上去、裝了一個輪齒式的門、必須依次一個一個的進去、這輪次式的門、是由售票的人管理的、你向他納了費、他就把機關撥動、讓你進去、所以輪渡棧上、永遠是靜悄悄的鴉雀無聲、絕無紛擾混亂的現象、這一點我想是値得我們提倡新生活運動負責的人參考的、我想我們如果要使新生活運動推行得很有效果、根本上固然要注重敎育與感化、同時對於制度與方法、也不可疏忽、倘若我們有良好的制度、與適宜的方法、必可節省很多精力、而收事半功倍之效、

渡輪分兩等、上層爲頭等、每次納費一角、下層爲二等、渡資四分、輪上懸了一塊禁牌、規定㈠脚不許放在坐椅上、㈡不許抛擲烟頭、㈢不准吐痰、大家都照着做、所以船上是十分淸潔、船是兩頭都可行駛的、無須掉頭轉身、速度也很快、七八分鐘可到、每十分鐘對開一次、據說營業很發達、我們沿長江的大埠如南京浦口間、武昌漢口間、應該照這樣方法改進、

離港續進

郵船啓碇的時候、原來布告在七點鐘準時開船的、可是我們吃了晚飯、在吸烟室中設天游戲、直等到八點多鐘才解纜啓程、想不到外國人對時間也有這樣大的差度、大家對郵船展時開行、都有點不大愜意、這不是因爲想早一點到意大利、而是失悔不能在香港多留一些時間、

無論如何、八點半鐘、郵船總是離別香港向新加坡繼續前進了、當我們靠在船舷上的時候、看見香港全山的電燈、照耀得如同滿天的星斗、沒有看過這樣景色的人、驚奇得直叫起來、

半小時以後、除掉黑暗外、什麼都看不見、前夜懸掛在空中的明月、照理應該擴大她的圓形的、可是滿天的烏雲、不知把她藏匿到什麼地方去了、海風吹來、一陣緊似一陣、巨浪擊着鐵板、發出一種可怕的吼聲、船身有點上一下的簸動了、這時、不但甲板上杳無人影、就是吸烟室中也不若前兩天那樣熱鬧、可是有幾位還很勇敢、居然能到頭等艙裏看電影、

記者生長在長江中小沙洲中、自幼乘慣了白木船、受足了巨浪洶湧澎湃的訓練、所以毫無暈船之苦、十點半走進臥室時、因爲浪花打進房內的緣故、僕歐已把迎風小窗關閉得嚴嚴的、多少有的悶熱、

昨天從香港登輪的、有足球門將黃紀良、高欄選手黃英傑、游泳選手陳掌興楊秀瓊、體育考察團員許民輝、郭頌棠、劉櫂遜、葉觀援、陳曼斌等九人、使船上更加熱鬧起來、

教部公布 小學衛生設施標準 (一)

敎育部以鄉村小學學校衛生設施暫行標準及城市小學學校衛生設施暫行標準、業經該部分別制定、昨日除以部令公布外、特檢同各該項標準、令發各省市敎育廳局仰轉發所屬各小學一體遵照、茲分誌各該標準如後、

鄉校衛生設施標準

㈠目標 ㈠以敎育方法培養兒童的衛生觀念、㈡利用簡單的衛生設施、以保障兒童的健康、㈢以兒童健康生活爲中心、推動民衆的健康、

㈡組織 各校應以一個曾受衛生訓練的敎員在縣健康敎育委員會指導之下、負責主持學校衛生事宜、關於衛生的技術工作、應由當地衛生機關加以輔導、

㈢經費 各校應將學校衛生經費、列入預算、必要時得酌向學生收取衛生費、但至多每學生每學期不得超過一角、凡在學生四十名以下的學校、應有開辦費五元、全年經常費十二元、四十名以上一百名以下的加倍、

㈣工作範圍 ㈠健康敎育 各校敎員對於兒童的健康敎育、應根據部頒小學公民訓練標準、低中年級常識和高年級自然課程標準、注意兒童衛生知能的發展、習慣的養成、態度的訓練、並聯絡家庭、以促進兒童健康、同時充分利用一切衛生設施、以增健康敎育的效能、

㈡健康檢查 各校應在可能範圍內、請託當地衛生機關實施兒童健康檢查、

㈢預防接種 各校新生入學時、必須施種牛痘、同時應請託當地衛生機關、施行預防接種、

㈣簡易治療 曾受衛生訓練的敎員、應給兒童施行下列的簡單治療、在可能範圍內、並得設法普及於本地的一般民衆、1.眼病2.癬疥及膿瘡3.頭蝨4.皮膚外傷5.皮膚潰瘍6.暈厥、

㈤衛生設備 1.紀錄用表、種痘紀錄、整潔紀錄、簡易治療紀錄、日記及月報、2.藥品及器械、根據各地情形而定、以簡單經濟實用安全爲原則、3.衛生習慣圖、4.法定九種傳染病小叢書、5.其他參考書籍、以上一二兩項、必須設備、餘可視本校財力酌量設置、

市教局禁止 徵收畢業證書費

上海市敎育局昨訓令公立各中小學云、查各校應收學生費用、各項均有規定、自不得額外徵收、乃據報載、學期結束有向畢業學生收取畢業費用、多至兩元以上者、實屬詫異、應即派員查究、嗣後各學校對於學生畢業、除中學證書照章應貼印花稅一角外、其他不得收取任何費用、如敢故違、一經查明、定即嚴予懲處、合行令仰各該校遵照、切切此令、

教部籌設國立藥學專校

中央南京十日電 敎部以我國醫學藥科人材缺乏、決在京籌設國立藥學專校一所、并已呈准中央、在本年度預算內列二萬六千元爲籌設經費、敎部現派定薛培元及聘定朱章賡孟目的三人爲籌委、首次籌委會議下星期舉行、

本屆留學生 出國日期 各團體籌備歡送

本屆出洋學生、刻由各團體籌備聯合歡送、茲悉第一批定八月八日乘格來脫總統號放洋、第二批定八月十一日乘胡佛總統號出國、第三批定八月二十三日乘日本皇后號首途、第四批定八月二十九日乘克利扶輪總統號啓程、第五批則定九月一日乘傑克遜總統號離滬、屆時爲便利旅起見、由寰球學生會領導組織學生團、並於出國前舉行一次留學指導談話會云、又據寰球學生會與德寅氏宣稱、本屆赴美學生中、尙未辦理入學許可手續者頗多、現距放洋期僅一月餘、並不趕速辦理、恐不能如期出國、或希望尙未辦妥手續者、應特別注意、

教部令全國小學生 注意五個實際問題

中央南京十日電 敎部據全國兒童年實施會呈請、通令全國各小學學生注意兒童敎育上五個實際問題、十日特令各敎廳局飭各小學切實遵照、

音樂界籌備紀念 聶耳逝世一週年

青年前進音樂家聶耳、在日游泳逝世後、轉瞬間已屆一年、此一年中、國事愈見危殆、而所作歌詞愈受大衆歡迎、則愈見死者天才之偉大、爲一般市民所愛護、本市業餘唱歌團大衆歌唱班、電影界、文化界暨各個愛好音樂者、昨曾集議預備於本月十八日於相當地點開青年音樂家聶耳先生逝世一週年紀念大會、屆時歡迎各界景仰聶先生遺志之承繼者及愛好聶先生樂譜歌曲者前往參加、其儀式甚爲簡要、對悲壯又興奮、開先由主席報告聶先生身世、及對於音樂之修養、次由全體起立將聶先生所作歌曲、一一在靈前奏唱、最後將最近流行之新詩歌再相偕唱、庶紀念死者而不忘死者遺志、目前一切工作、在積極籌備中、不日宏偉嘹亮之歌聲、行將附諸民族解放之狂吼、

統一戊種中籤票　仍照甲乙丙丁中籤票辦法　可向上海國華銀行貼現

連漲數日後　債市反動微跌　上午跌落五六角　下午回昂三數角

昨日公債市場、曾有一度起伏、高低市價之差率約達四五角至八九角許、初以上日漲多、多頭獲利後漸思出籠、脫售過鬮、上午乃起反動、回跌四五角至七八角許、下午以消息良好、人心樂觀之餘、買意復動、各債於是又逐步趨昂、回好二三角至七八角不等、一起一仆之結果、較諸上日漲跌參差互見、統一乙種計好三四角、其餘概約跌落一二角至三角、全日成交總數、共達八百三十一萬五千元、玆將各債高低市價列表於下、

統一等三種公債　昨晨舉行抽籤還本

舉行抽籤　民國二十五年統一公債戊種債票第一次還本、民國二十五年復興公債第一次還本、二十二年華北救濟戰區短期公債第十一次還本、均於昨日上午十時、假香港路銀行公會五樓、舉行抽籤、到公債司長陶昌善、金問源等五十餘人行禮如儀後、舉行抽籤、玆將中籤號碼如下、

中籤號碼　㈠民國二十五年統一公債戊種債票、計抽號碼第「〇七九」號第「一七二」號第「三八二」號第「四〇八」號第「八八〇」號㈡復興公債中籤號碼第「一三九二」號第「二九二」號第「一四四〇」號第「七六〇」號第「八二四」號㈢華北戰區短期公債中籤號碼第「一二六」號第「四六」號第「七二」號第「九九」號當即懸牌揭示

領獎日期　以上抽中各債票應付本銀與到期付利息、凡統一公債戊種債票暨戰區公債均定於八月三十一日開始付款、復興公債定於八月三十一日開始付款、戰區公債仍由北平天津中央中國交通三銀行經付、統一公債戊種債票復興公債、均由各地中央銀行及其委託之中國交通兩銀行暨中央信託局經付、再財部爲便利持票人融通資金起見、凡持有統一公債戊種債票暨復興公債之中籤債票及統一公債戊種債票七月底到期及復興公債八月底到期之息票者得向中國銀行交通銀行貼現、並得向中央銀行重貼現已於二十五年二月十五日分函三行辦理、

金市仍無起色　關金標準均升

昨(七月十日)標金市況、仍乏起色、市價始終徘徊於一千一百三十五元左右、價低時、稍有限價買戶、故數次下挫、卽被提上、漸趨盤局、因英銀報長、脚地亦硬、照掛牌有買戶、並且平衡稅仍未見掛大、外匯時露鬆勢、人心愈軟匯擬、查全日最高價一千一百三十五元四角、最低價三十四元四角、雖共僅一元差度、而中途則常有近元過程、同業出入仍少、了結居多、結果又小一元一角、計少抬一元八角、自晨純金升一辦士、但英銀報長、金市毛盤初仍爲一千一百三十五元半、嗣經實方壓迫至五元內、迨開盤三十五元一角、關金升三厘、標準加七角、而場內實勢反見增強、旋卽降見三十四元四角低價、會因益成力進、更聞美孚摃扒美金、立見上升至三十五元四角高價、不久平衡稅揭曉仍不見掛大、仍徵百分之二·五〇、市況復疲、又經限價買戶維持、午刻升至五元外、下午初仍盤於三十五元前後、市況甚平、及大發永售出、又撤見最低價、殆收市三十四元五角、(收後四角)當日開收盤較小六角、

現金　恰赤生源永會售出予銀樓四百兩、照標金加十六元七角、同業進價加十三元、津貨加十五元、無市、赤金掛牌加八元、計一千一百四十三元一角、純金升一辦士、計六磅十九先令一辦士、

揭價　關金升三厘、標準加爲一千一百三十一元、初抬四元一角至三元四角、後四元四角至四元一角、下午四元至四元二角、後三元四五角、計又少抬一元八角、補水及七月登賬一千一百三十一元、八月三十五元、下午補水三十一元、

特約商情電報

倫敦市情　七月十日

英美匯兌　倫敦外匯市場、今日沉寂而參差、英鎊價格、以美元計算稍形難落、英美匯價開盤爲五元零一分八七五、較昨美英收盤低跌〇九三七五、一小時後回漲〇六二五、午後一時英鎊價復下跌、而爲五元零一分八一二五、比昨收盤淨跌一五六二五、

金價　倫敦金價今日爲一百三十九先令、比昨低縮一便士、

大條　倫敦銀市、今日現貨漲〇六二五、而爲十九便士七五、期貨漲一二五、而爲十九便士八一二五、聞中國及歐陸售出、印度則購進、市況清寂、

橡皮　倫敦橡皮市況、今日平穩、午後一時十月十二月期成交價格爲七便士八一二五、與昨收盤價同、

利物浦市情

小麥　利物浦麥市、因澳麥裝船消息利於多方、故開盤穩定、但嗣因一部份爲利於空方之加拿大農部報告所限制、後市價復趨堅穩、收盤高於上週、午後一時七月期價爲六先令六便士八七五、較昨收盤高起一五、

棉花　利物浦棉市、今日美棉期貨開盤穩定、因同業與投機家皆購進也、午後一時七月期價爲七·一三、比昨收盤高起八磅音、

紐約市情　七月十日

證券　紐約證券市場、今晨開盤堅定、多數證券在鐵路與公用事業股領下一致上漲、最初半小時內、交易殊稱活動、公用汽車鐵路與鋼鐵股票價均續漲、經一度平息後市價暴升、鐵路與油股最盛、鋼鐵與汽車次之、近午時市價漲起自零數至一磅音二五不等、

棉花　棉區氣溫頗高、引起大批同業與投機家之購進、致紐約棉市今晨暴漲、十月期開盤至一二·五八、較昨收盤高起十二磅音、午前逐漸上漲、近午時十月期價爲一二·七三、淨漲二十七磅音、

橡皮　紐約橡皮市況、今日平穩、午前價格起落狹細、午時七月期價格未變、仍爲一六·六六、惟開盤時一度跌落二磅音、

大條　芒特里銀市、今日穩定、十二月期開盤價爲四五·二〇—四五·四〇、蓋因倫敦銀價高起也、

小麥　芝加哥麥市、開盤平穩、後因美國與加拿大麥區天氣有清朗乾亢之說、故交易活躍、價格上漲、午時九月期價爲一〇七·八七五、較昨收盤淨漲一·一八七五、雜糧因有收成退化與天氣燥形乾燥消息、故價格堅強、午時九月期價爲八二·五〇、比昨收盤高起三分六二五、

紐約市價

	上次收盤	今日開盤	十一時
證券　安納康達銅礦	三五·五〇	三五·七五	三五·七五
電廠股票	二三·七五	二三·八七五	二四·一二五
通用汽車	六八·〇〇	六八·二五	六八·五〇
紐約中央鐵路	三六·〇〇	三六·七五	三七·〇〇
紐遜美孚標準油行	五九·七五	六〇·五〇	六〇·五〇
美國鋼鐵物品	五九·六二五	六〇·〇〇	六〇·二五
十月期棉花	一二·四六	一二·五八	一二·七一
九月期橡皮	一六·六六	一六·六六	一六·六六
九月期芝加哥小麥	一〇六·〇〇	一〇六·〇〇	一〇六·五〇
九月期芝加哥雜糧	七八·八七五	七九·五〇	八〇·三七五

外匯依然平定

昨外匯市況、依然平定、新交易較旺、華商仍稍塞出、新豐洋行扒英金、美孚油公司扒美金、朝鮮售出較多、有利麥行稍有吸量、互做日英匯兌、日匯交易不多、市況亦平、海外銀市、英長美平、純金升一辦士、中央掛牌、關金升三厘、法小半個、標準加七角、餘未更動、平衡稅仍徵百分之二·五〇、匯豐掛牌仍平、

外銀英長美平　純金升一辦士

昨接英倫銀市電訊、大條銀均長一·二五、計近遠期同計十九辦士六八七五、與地印度進出不一、中國售出、投機家買進、市況平、收市後、少數買戶照掛牌、又美銀價仍計四角四分七五、匯兌英對美小一二五、計五元〇一分八七五、美對英小〇六二五、計五元〇一分九六八七五、倫滬先令升一安那、計四十八羅比十四安那、英純升一辦士、計六磅十九先令一辦士云、

金融市況不變

昨日金融行市、依舊平靖、市場洋拆仍開早午八分、與前日同價、拆票交易、早市轉賬二百五十餘萬、新交易二十餘萬、午市交易二十餘萬、小總會交易四十餘萬、鈔票發出五十餘萬、外埠十餘萬、洋押款取贖八十餘萬、新做出三十餘萬、銀行收解、外商銀行收解票款二百九十餘萬、各種貨匯什款收解二百五十餘萬、電匯款三十餘萬、特種匯款十餘萬、華商銀行收解票款二百四十餘萬、各種貨匯稅什款收解三百二十餘萬、電匯款四十餘萬、特種匯款三十餘萬、日商銀行收解票款一百五十餘萬、各種貨匯什款收解一百八十餘萬、電匯款二十餘萬、特種匯款二十餘萬、錢莊洋公單收解四千六百餘萬、洋劃頭收解二百九十餘萬、各路匯款五十餘萬、輔幣市況、早市成交四開小洋三萬五千角、晚盤行情、又昂一厘爲十一角八分七厘、銅元晚盤仍爲三百〇二千文、成交七千八百五十二串、合代價法幣二千六百元、

票據交換數

票據交換所昨票據總數、國幣五千四百八十四萬〇三百五十四元四角六分、內計交換數、一千八百三十五萬四千三百八十四元八角八分、轉賬數三千一百十八萬二千四百〇七元一角三分、代收數錢業二百七十二萬九千七百四十九元二角七分、其他二百五十七萬三千八百十三元一角八分、

通告增收證金　紗花扶搖直上　現紗棉需均淡

標紗　昨日紗布交易所、開盤台面平平、緣美棉所漲有限、故近月上落一角至四角、遠月則以大戶續進、而大四角至七角、二盤以花堅挺而漲二角至七角、但入後多方稍有放出、遂回小二角至六角、後市開盤、多頭又加碼、漲五角至一角、嗣後以步步緊軋、而花市尤有扶搖直上之勢、故遂盤大起一元七角至三元三角、結果較上日大二元至三元七角、

標花　昨日花市開盤、以大戶不限價買進、而大五角至二角、二盤續漲一角至一角五分、三盤雖略回小五分至二角、但收盤仍行復原、後市開盤、合面上買戶益活、賣者缺乏、遂漲三角至一角五分、入後則愈趨愈緊、只見買進之手、絕少放出之人、聞以前數月老多頭、所收進之粗絨、約有七萬擔、刻已以相當之價讓渡、於新多頭、所以預料近期債交品不敷甚巨、亂空爲必然之事、因此空方手足失措、紛紛忍痛抵補、遂呈空前之漲風、計跳起一元〇五分、遠月亦帶好六角五分至五角、結果較上日大二元至七角、

現紗　昨日現紗市況、亦隨標價而漲、惟客銷仍淡、全日共成交七百卅八包、內同行交易三百念二包、各帮辦去計內地三百六十九包、長沙念包、蕪湖十包、廣東五包、寧波七包、漢口五包實價大二元至三元、

現棉　昨日現棉市況、雖仍堅挺、但實需依然有限、全日到貨計姚花二百七十七包、茲將開出之花價列下、吳家廠進磁州花一六九件、價六三五〇、日華廠進靈寶花八四件、價五九五〇、又進四二件、價五九二五、內外廠進靈寶花一七〇件、價五八五〇、又進火機花一五〇〇包、價五三七五、(均現貨送廠)

又訊　本市華商紗布交易所七月期新棉花等級鑑定開做後、所有期貨新買賣、須一律加繳特別證據金、每擔國幣三元、茲錄該所昨日在市場發貼第一九二四號公告云、本所自卽日起、所做本年七月期棉花新買賣、每擔一律徵收特別證據金、現金三元、兩存收取一方、除通知經紀人公會外、特此揭示、

標粉仍乏變化　麥市漲後大跌　成交數日奇稀

標粉　昨粉市上午開盤、市況仍乏變化、交易益見寥落、多方依然撐持、廠空亦無意拋售、上午開盤至收盤、祗五分鐘卽開拍完竣、計首盤中祗開出八月期、保三十一號出、四十八號進一千包、二盤乏人問津、三盤開七月期、二號與十號出、二十六號進兩千包、四盤開九月期、九號出、四十號進兩千包、統計上午成交祗有五千包、堪稱淸淡之極、午後市況、仍趨平庸、合面除少數補空外、餘則均趨觀望、惟交易較前稍增、全日總成交連同劃帳計十二萬一千包、結果各月市價均照上日不動、現粉客胃需要甚亟、昨日出價爲三元一角半、較上日好二分半、但廠方關住不賣、又聞四號粉、由北帮開去四五萬包、價做二元七角扣盤、

標麥　昨麥市、上午開盤、承上日之挺風、及外麥一律回升、計芝漲一角許與五角、坎漲三四角、利物浦漲六二五與二五、且北帮在市搜辦現粉、因之人心依然向榮、市上圓補又告活動、洋戶與行商、亦擯守不出、市遂上升二分與六分、午後初開、市趨平穩、旋因行商以粉價受限制後、日久終須下跌乃紛起拋空、同時業外又觀望不前、一時供求懸殊、一致近遠市價反動步削五分與一角四分、結果本月小五分、八月小三分、九月十月十一月各小七分、十二月小一角二分、現麥因內地價俏、致高貨回升四五分、中關站平、共開一萬五千包、幅新進一萬包、阜豐進一千包、申大進四千包、淮安四元四角四分、淸江浦江北高郵四元四角一分、南京湖熟四元三角二分、揚州四元二角九分、崇明三元八角五分、漢口四元二角三分、又車麥四元二角九分、

金融商業　行市一覽表　七月十日

中央銀行報告

紐約銀價	四四·七五	
大條銀即期	一九·六八七五	
大條銀遠期	一九·六八七五	
倫敦純金	一三九·一	
紐約純金	三五·〇〇	
上海標金標準	一一三一·〇〇	
拆息	·〇八	
海關金單位銀幣	二·二四四	
便士	三三·五三一二五	
美金	六八·〇六二五	
英金	一·二·五	(合國幣一元)
美金	三〇·〇〇	(合國幣一百元)
法郎	四四七·〇〇	(合國幣一百元)
馬克	七五·〇〇	(合國幣一百元)
日本	一〇三·〇	(合國幣一百元)
香港	九五·五	(合國幣一百元)

國外匯兌（銀行賣價）

倫敦電匯	一先令二便士三七五	不變
倫敦即期	一先令二便士三七五	不變
印度電匯	七十九羅比	不變
紐約電匯	二十九元七五	不變
法國電匯	四百五十二法郎	不變
爪哇電匯	四十三盾六二五	不變
漢堡電匯	七十三馬克七五	不變
（以上各合國幣一百元正）		
香港電匯	九十三元五（合國幣一百元正）	不變
新加坡電匯	五十元七五（合國幣一百元正）	不變
小呂宋電匯	五十九元三七五（合國幣一百元正）	不變

金市　金業交易所（洋本位）

八月份標金	上午開盤	一一三五·一
又	最大價	一一三五·四
又	最小價	一一三四·四
又	上午收盤	一一三五·一
八月份標金	下午開盤	一一三五·〇
又	最大價	一一三五·二
又	最小價	一一三四·四
又	下午收盤	一一三四·四
七月份	上午登賬	一一三一·〇
八月份	上午登賬	一一三五·〇
補水	上午	一一三一·〇
當水	下午	一一三一·〇

銀樓飾金

大同行兌出市平二兩	一二八·五〇
又　收進	一二三·五〇

華商證券交易所

期貨		開盤	收盤
（前市）			
戊種	七月期	六〇·七〇	六〇·〇五
又	八月期	五七·四〇	五七·一五
丁種	七月期	六〇·四五	六〇·二〇
又	八月期	五七·七〇	五七·四五
丙種	七月期	六〇·七〇	六〇·四〇
又	八月期	五七·九五	五七·八五
乙種	七月期	六三·六〇	六三·六五
又	八月期	六〇·九〇	六〇·八〇
甲種	七月期	六七·〇〇	六六·九〇
又	八月期	六三·九五	六三·六〇
金長	七月期	五一·〇〇	五一·〇〇
償還	七月期	九·四五	九·三〇
又	八月期	九·四五	九·三五
（後市）			
戊種	七月期	六〇·〇〇	六〇·三五
又	八月期	五七·三〇	五七·四五
丁種	七月期	六〇·二五	六〇·四五
又	八月期	五七·六〇	五七·六〇
丙種	七月期	六〇·六五	六〇·九〇
又	八月期	五七·八五	五八·三〇
乙種	七月期	六四·〇〇	六四·二〇
又	八月期	六一·二〇	六一·三五
甲種	七月期	六七·〇五	六七·四〇
又	八月期	六四·〇〇	六四·二〇
金長	七月期	五一·〇〇	五一·〇〇
償還	七月期	九·三〇	九·三〇
又	八月期	九·四〇	九·三五

華商紗布交易所

標準棉紗反手二十支金鷄（反手二十支順手十六支反手十支亦得照等級表代用）（淨盤叫價外加稅銀）

		（前市）	（後市）
七月期	開盤	二〇八·四〇	二〇八·八〇
	二盤	二〇九·〇〇	二〇九·四〇
	三盤	二〇八·九〇	二一〇·四〇
	收盤	二〇八·八〇	二一〇·五〇
八月期	開盤	二一〇·八〇	二一〇·八〇
	二盤	二一一·〇〇	二一一·六〇
	三盤	二一〇·八〇	二一三·五〇
	收盤	二一〇·四〇	二一三·五〇
九月期	開盤	二一一·七〇	二一二·三〇
	二盤	二一二·四〇	二一三·三〇
	三盤	二一二·三〇	二一四·三〇
	收盤	二一一·八〇	二一四·五〇
十月期	開盤	二一二·九〇	二一二·七〇
	二盤	二一三·一〇	二一三·七〇
	三盤	二一二·八〇	二一四·七〇
	收盤	二一二·三〇	二一五·七〇
十一月期	開盤	二一三·四〇	二一三·三〇
	二盤	二一三·三〇	二一四·〇〇
	三盤	二一二·九〇	二一四·五〇
	收盤	二一二·九〇	二一五·四〇
十二月期	開盤	二一四·三〇	二一五·八〇
	二盤	二一四·一〇	二一四·九〇
	三盤	二一三·七〇	二一五·三〇
	收盤	二一三·七〇	二一六·三〇

標準棉花（國產細絨棉花紡二十支十六支十支棉紗原料爲準）（三十二支二十支十六支十支棉紗原料亦得照等級表代用）（市斤計算）

		（前市）	（後市）
七月期	開盤	二四六·六〇	二四七·〇〇
	二盤	二四六·七〇	二四七·七五
	三盤	二四六·六五	二四七·八〇
	收盤	二四六·七五	二四八·〇五
八月期	開盤	二四六·三五	二四六·八〇
	二盤	二四六·四〇	二四七·四〇
	三盤	二四六·五五	二四七·四〇
	收盤	二四六·四〇	二四七·八五
十月期	開盤	二四五·七〇	二四三·六五
	二盤	二四五·八〇	二四四·一〇
	三盤	二四五·四〇	二四四·九〇
	收盤	二四五·二〇	二四四·三〇
十一月期	開盤	二四五·七〇	二四五·五五
	二盤	二四五·四〇	二四五·九〇
	三盤	二四五·五五	二四五·八〇
	收盤	二四五·五五	二四四·一〇
十二月期	開盤	二四五·六五	二四五·六五
	二盤	二四五·六〇	二四五·九五
	三盤	二四五·四〇	二四五·九五
	收盤	二四五·三〇	二四五·六〇

中國衛生教育社第一屆年會特刊

陳果夫題

中國衛生教育社主編

行健自強　蔣中正

強國之基　顧福慶敬題

中國衛生教育社衛生教育特刊

中國衛生教育社目前的任務

邵象伊

中國衛生教育社宣言中，揭示了四大使命，就是：

一，灌輸合理而有效的衛生知識。

二，糾正不合理而有碍健康的不良習慣。

三，實現清潔整齊的理想環境。

四，推行健康而整調的新生活。

這四大使命之間有着相互的關係，像是一條結構緊密的鎖鏈，缺了一環，就會破壞弛整個的連繫。然而這條鎖鏈之完成，卻不是一件容易事，其推進的步驟，宣言中也會說：「……這種事業（指衛生教育），既不是衛生界所能獨力進行，也不是教育界所能孤軍勝任，卻有待於衛生教育兩界互相聯絡，通力合作，如此，我們相信定可獲得最後的成功。」由此可見若企圖完成上述四大使命，必須先組成一條極綿長極堅固極整齊的聯合戰線，這聯合戰線是由全國所有的衛生和教育兩界的熱心同志所組成，其中每一個分子，也就是衛生教育事業推進過程中一個基本的原動力，由這許多個個分離的力量：合而爲一個整個的力量，以這力量之強大，用來完成上述的四大使命，當不是一件不可能的事。然而這條聯合戰線的陣容既是如此其龐大，那末，如何能使其中各個分予絕對健全，大家的步驟完全一致，而不至陷於散漫，參差，不整齊，無精神的缺陷，這是一個值得注意的問題。

要做到這一步，我以爲必須從嚴密組織入手，組織一嚴密，就會變成一個極統一極有精神的有機體，而組織不嚴密的結果也就適得其反。所以，中國衛生教育社目前最主要的任務。當致力於組織的工作。量的多和質的精，應當作爲今後擴大本社組織的兩個並重的目標，而整個社團的機構，也應當以最大的努力，使之緊湊牢固，總社與分社間，社員與社員間，都必須密切聯絡，要做到像時鐘裏面的齒輪一樣，一輪動則全體都動的地步，我敬以此意貢獻給中國衛生教育社。

民諺與衛生教育

陳定園

一　緒論

㈠什麼是民諺　民諺是流行於大衆間的俗語，這許多俗語常常是古代思想的遺留，所以民諺是傳襲的，愈是知識低落的民族愈不聽違反這傳襲的俗習，雖則俗務是毫無沒法律的控制在裏面，但是民諺制裁的力量，往往大於法律。

民諺的第二種特色是經驗的，民諺的構成，完全是以生活上的經驗爲根據，無論那一句俗諺，都表現了其生活的經驗，美國社會學巨擘孫末楠(Sumner)在其大著民俗論(Folkways)中，謂民俗爲生活經驗所構成，民諺當不能例外。

民諺的形式大都是包括一兩句話，這一兩句話，與普通的話稍別，大都是由一兩句順口，有時甚且押韻的話所組成的，簡單，明晰，是民諺形式上的特色。民諺既是傳襲的，經驗的，一般多不願違反，在形式又簡單易於記憶，於是遂能不脛而走，祗要是文化型式(Culture type)相類似的區域，相同的民諺，便會廣爲流行。民諺固有其地方性，但是比較言之，民諺的普遍性是不可忽視的。所以說，民諺是流行於大衆間的俗語。

㈡民諺的價值　民諺是傳襲的，古代思想的遺留，這點足以表示民諺可以供給我們知道古代思想的形式，雖然已殘缺不全，其次，民諺是眞正民間的東西，眞正的深入民間，在近代民衆教育上有着極大的效用，民諺之控制民衆行爲的能力，已如前述；那末我們要想控制民衆的行爲，導行民衆的行爲與知識，民諺的利用是不能忽視的。民諺雖然爲一般人認爲無足稱述的俚語，但其如果要用眞科學眼光，考量其效用，自有相當價值在。

㈢民諺中衛生教育思想

衛生教育不過是近數十年來的新思潮，但是在傳襲的民諺中，可以找出許多關於衛生的，頗含衛生教育的意。這些民諺，是由於生活經驗所構成，所以民諺中也可以看到古代大衆生活的態度。我們可以隨便找點民諺看來：「夜飯少吃口，活到九十九。」這句話的意思是說晚上不宜多吃，可以增進健康，延長壽命。這句俗語，正與近代的衛生學上說法相符，因爲晚間的消化力不甚強，故晚飯宜少食。又如「惱一惱，老一老；笑一笑，少一少。」這句話的意思是說，假使稍一氣惱，便影響健康；反之，如果能稍歡笑，即可增進健康。此語頗有近代心理衛生的意味。又如「快快活活，活了命；氣氣惱惱，成了病」一語，與上述一語有異曲同功之妙。這一類的諺語，如果稍事搜集，便頗有收穫。張要衆君嘗搜集衛生諺語若干條，茲擇其要者轉錄如下，以供參考：

㈠關於飯食方面：

飯後一百步，不用開藥舖。

夜飯少吃口，活到九十九。

少吃多滋味，多吃壞腸胃。

清早要步，晌午要飽，晚飯不吃也好。

吃飯慢慢吃，說話慢慢說。

吃飯半飽，做活全了。

留吃鮮桃一口，不吃漫爛兩筐。

焦餅爛麵不傷人。

爲嘴傷身。

食多嚼不爛。

萬病都打食上得。

吃得多，不如吃得少；吃得少，不如吃得好。

㈡關於衣服方面：

衣服要穿寬，東西要吃暖。

穿得漂亮，不如穿得周暖。

㈢關於起居方面：

早睡早起，兩眼歡喜。

立是立，坐是坐。

坐得等睏來，睏得等病來。

睡覺不蒙頭。

㈣關於修養方面：

一分精神一分福。

只要氣，勿要氣。

氣氣惱惱成了病，嘻嘻哈哈活了命。

㈤關於疾病方面：

內怕咳嗽，外怕癬。

醜病不避大夫。

過了九月九，大夫回了走，家家吃蘿蔔，疾病那裏有。

㈥關於醫藥方面：

清瀉無藥醫，餓到日初西。

無積勿成痢。

耳不淘不聾，眼不點不瞎。

三　民諺在衛生教育上的價值

民諺是大衆生活經驗的結晶，所以民諺能顯示大衆生活中的衛生狀態能表現一二。那一種民諺特別豐富，便是表明那一種生活經驗的充足；反之，某一種民諺特別少，便是表明某種生活的不周密性，這是無可諱言的，求大衆生活的態度於大衆思想之中，是再可靠沒有的。如此民諺在衛生教育的功用，第一步至少可告訴從事衛生教育者大衆健康生活的態度。

同時，民諺的研究，更可以使從事衛生教育者，知中國大衆健康生活之殘缺不全，換句話說，即中國少有系統的衛生思想，中國大衆的健康生活不過是靠了傳襲的，不完全的民諺維持，推進，這是如何值得注意的事實，此種事實之表現，即反證了衛生教育事業的嚴重性，在殘缺不全的衛生事業之中，當如何建立健全的衛生事業而使其深入民間，成爲一般民衆之平日生活，實爲當前急務，民諺能給從事衛生教育者之參考，是其爲第二點的貢獻。

民諺的特質，在前面我們已經說得很清楚，它是傳襲的，美國社會學家烏克朋(Ogburn)在其大著社會變遷(Social Change)中謂文化特性，一經接受後，富於保守，不易遺忘，那末富於傳襲性的民諺其大衆中之保守性尤重，我們更從民俗學來看，民諺是傳襲的，大凡民衆對於傳襲的東西多不願違抗的，愈是知識低落的大衆，對於「祖先便如此說」的民諺，愈不願反抗，民諺是他們「鐵的法則」，因之，我們可以利用它的特色來做衛生教育的工作，欲使衛生思想能深入民間，能使其永久存在於大衆生活之中，這種思想之民諺化是不可忽視的。第一方面是須使固有民諺合理化，已經存在大衆生活中的民諺，第二，設法保存，改良方面，即須灌輸新的思想，使其成爲不易爲大衆所遺忘而不願違反的民諺。

民諺的第二種特色也可以利用的。民諺之簡晰明白，不多很少須有深切的理解，之在其傳播功效上偉大，無論是縱的傳遞或橫的傳播，既廣且深，假使一種新的思想，又無簡潔易於傳誦的語調，其爲民衆保守的深度以及傳播之廣，絕對不能如民諺效力之大，從事衛生教育者最大的希望是在衛生教育之普遍化，那民諺的利用可以使這希望達到事實，所以民諺在衛生教育推進上功效尤大，它能作爲衛生宣傳的良好工具，且能有良好的效果。我們一方面可以利用原有的民諺作爲推進的工具，一方面可以把新的思想輸入於民諺，利用其特色向各方面傳播，民族一天不滅亡，（按此地所謂滅亡，係指民族完全消滅而言）民衆的思想一天不滅亡，民諺的效力卽存在一天，民諺的傳播，正如烏克朋氏謂文化有傳染性的一樣，一成爲民諺，便能如傳染病一般的不脛而走，無法遏止，陳果夫先生說過：「我們於推進衛生教育之時，如利用原有習俗，則非但順利進行，更能適合國情」誠爲最實際最有價值的論調。

四　結論

綜上所論，可知民諺在衛生教育之重要，尤其是民衆衛生教育方面。那末，對於這可貴的資料，非有精密的研究不可。研究民諺不是一回容易的事，民諺頗少有文字的記載，大半是流行於俚俗的民衆口中。同時民諺亦多無明白的說明與分析，祗是殘缺不全，零零碎碎。

要做研究民諺工作者，第一步工作是在搜集，無論它是怎樣的民諺，如欲研究，應先廣事搜羅，愈是年老的人，愈是俚俗的村夫，愈能供給你的好資料。

第二步的工作是做致量其價值的工作，在所搜集的民諺中，吾人宜用科學的態度，分門別類，剖其優劣，而定其去留。經過這種工作之後，民諺的研究，始稍有可觀。

研究者當具有幾種態度：

㈠宜完全明瞭民諺的意義，深入民間搜集，切不可以爲村婦俗夫的話是沒有價值的。

㈡宜抱科學的態度，對於民諺之搜集與分析，須有科學的解釋與考量。

㈢宜努力充實自己的知識基礎，民諺雖爲簡單的俚語，出乎販夫走卒之口，但如欲估其價，則須有豐富的知識才能有圓滿的結果，絕非一知半解者所能爲。

㈣宜屛除一切主觀的偏見，須能作整個的健全的理解，片面的揣測是無價值的，不能持久的。

我們相信，民諺的研究會有意外的發展，同時我們更爲中國的新興衛生教育事業慶幸，祝福。

租界當局表示 尊重我國禁烟法令

專員馬亮爲謀使從速解決 昨晉京謁蔣總監報告請示

關於本市租界區域內辦理禁烟問題、經禁烟專員馬亮氏與本市市政當局及本市聞人與租界當局幾度洽商後、租界當局在原則上、已有尊重我國禁烟法令之表示、馬專員爲使該項問題之從速實現起見、特於十日下午一時乘京滬車赴京、晉謁蔣總監、面陳在滬接洽情形、並請示解决辦法、馬專員此行、除上述使命外、對於蘇省烟犯因天氣炎熱、間有疾病流行、故亦將向總監部請示辦法、

公安局檢舉無照烟民 三日內獲三百餘人

本市公安局以檢舉烟民登記、限期已無多日、爲免除烟民遺漏起見、連日分派全體查緝人員、督率各分局所長警、嚴密查緝、該局主管科長亦參加巡視查緝區域、督促員警加緊工作、聞在此二三日內、計查獲無照私吸烟民有三餘人之多、其檢舉工作甚爲緊張云、

招商局棧單提貨單 可向兩銀行押款 利息低廉手續簡便

國營招商局爲發展航運業務起見、特與中央中國兩銀行商定、凡各地客商托由招商局輪船運輸貨物者、如持有該局堆棧棧單、或輪送貨物之提單、欲做押款或押匯、均可向中央或中國兩銀行抵押、其所取利息、可以特別低廉、手續亦十分簡捷、藉資招徠、而利營業、該局昨已通令各地分局一體知照、又該局爲增進甯海方面貨運、對於甯波江邊堆棧、決定添建棧屋八間、以利客貨儲藏、新屋式樣、業由甯分局繪圖擬就、呈報總局核示云、

市商會 組織各股委員會 推定主任及委員人選

上海市商會、於昨日舉行第二次執行委員會、到王曉籟、杜月笙、徐寄廎、金潤庠、柯幹臣、顧馨一、陳子明、方椒伯、裴雲卿、諸文綺、俞佐廷、袁履登、駱淸華、張叔良等、王曉籟主席、議决組織各股委員會、分別推定主任及委員如下、㈠提倡國貨委員會主任方液仙、委員葛傑臣、謝仲復、計健南、王介安、劉仲英、經易門、胡西園、裴友才、張佩珍、洪孟盤、沈驊臣、項康原、王漢良、鄭源興、陳子明、薛福基、項繩武、潘旭昇、許曉初、樂輔成、蔡竟成、鮑哲瓣、葉春樵、馬尚德、㈡勞資問題研究委員會主任勞敬修、委員陸費伯鴻、王雲五、榮宗敬、胡厥文、許冠羣、謝筱初、吳蘊齋、虞順懋、郭順、俞佐廷、張文魁、徐致一、殷芝齡、陳楚湘、張榮雄、楊觀旂、㈢設計委員會主任謝筱初、委員周邦俊、洪嗣炯、黃楚新、陸隱耕、裴家興、盧孝祚、沈仲毅、鄭耀南、奚潤耕、張大運、忻文堯、朱胜陶、陳建廷、袁榮標、陳蔚文、顧陳廣海、潘家銘、顧東屏、顧文生、王廉方、胡壽祺、傅佐衡、蔡裕焜、蔣志剛、李惠達、楊蔚蔭、王佐廷、羅正、葛維菴、徐湖生、㈣圖書教育委員會主任張叔良、委員沈駿聲、陸費伯鴻、章錫琛、王志莘、何五良、柯幹臣、瞿季剛、陸費叔辰、㈤公斷委員會主任諸文綺、委員穆藕初、葛傑臣、方椒伯、沈田莘、陳良玉、聞蘭亭、顧馨一、袁履登、陸伯鴻、馬驥良、王曉籟、杜月笙、陸子冬、楊管北、葉扶霄、裴雲卿、㈥財務委員會主任陸子冬、委員裴雲卿、王仰蘇、朱子奎、葉扶霄、王懷廉、張佩紳、㈦商務委員會主任駱淸華、委員潘序倫、徐永祚、潘仰堯、李文杰、奚玉書、楊蔭溥、薛毅成、章午雲、張子泰、章乃器、蔡承新、陳小蝶、何淸儒、王效文、虞仲咸、(以上爲聘任委員)許曉初、陳子彝、嚴諤聲、葉蔭三、瞿振華、俞楚湘、黃菊生、屠開徵、張寶受、邵寶興、楊管北、蔡曉和、徐可陞、徐立民、馬少荃、丁雪農、(以上爲推任委員)㈧三成公債基金保管委員會主任徐新六、委員裴雲卿、貝淞蓀、聞蘭亭、沈麥齋、嚴成德、鄭澤南、唐壽民、張文煥、㈨前南商會房屋單契保管委員會委員顧馨一、馬驥良、裴雲卿、聞蘭亭、徐寄廎、㈩工商法規研究委員會召集人徐永祚、委員潘序倫、奚玉書、李文杰、江萬平、王效文、俞承修、張正學、江一平、蔡聯奎、陳永霖、金人偉、章士釗、李國珍、方椒伯、汪有齡、汪曼雲、徐士浩、王陸泰、陸家鼐、鄭文同、袁漢雲、王劍鍔、(均係聘任)

發展航空
擴充公務
惟多購航空獎券
可以促成之

蔣院長 關懷滬工商業

本市康元製罐廠總經理項康原氏、近奉蔣院長電召晉京、探詢當時會談經過、據談、余奉召後即專程晉京謁蔣院長於陵園新邸、先後會談二次、初次所談、關於國內一般工商情形、工廠管理、籌辦重工業、改進同業公會及工商統制等事項、均係交換意見性質、初無何種決定力式、蔣院長對國內各種工業、極爲關念、而於新興工業、尤感興趣、不但重工業爲然、即普通小工業、亦抱獎勵救濟之熱忱、會謂國難至此、必全國工商業有復蘇之轉機、政治經濟問題、方可切實進行、蔣院長於國民經濟建設運動之推進方針、亦有詳盡之指示、其忠實謀國之赤忱、使人感奮、第二次所談、除上述各問題外、復詢及康元廠過去與現在實情、蔣院長夫婦閱畢本廠全部工作影片、並試驗新出各種活動兒童玩具後、獎勉有加、臨別蔣院長囑、此後隨時與工商界接談、如有救濟或改進工商業之建議、極願採納云、

錢業公會 昨開執委會議

上海市錢業同業公會、於昨日下午二時、在甯波路會所舉行第三屆第十九次執行委員會、到委員徐文卿、嚴大有、邵燕山、劉午橋、趙松源等、由邵燕山主席、葛槐渧紀錄、(甲)報告事項、㈠上次會議决議案、㈡本業中小學報告上學期決算、㈢關於準備庫之各項報告、(乙)討論事項、㈠前准地產業同業公會函、爲轉押產權事、請本會轉呈院府、以案關法律、經錄案送請同仁法律事務所研究、茲准王綱裘律師函復到會、應如何辦理、請公决案、議决、會同銀行公會辦理、㈡本會向工部局懇請減低房捐、茲據函覆未予照准、應如何辦理案、議决、自秋季起、再函工部局力爭、至下午三時許始散、

全慈籌備會 定期開四次會議

第二屆全國慈幼大會、以會期在卽、所有籌備事項、亟待整理、慈幼會方面、今特再召集第四次籌備會議、以利進行、共通告云、逕啓者、茲定於七月十三日(星期一)中午十二時、假北四川路新亞酒店西餐部、舉行第二屆全國慈幼大會第四次籌備會議、屆時務希出席與議爲荷、

魚市場擴展業務 將增鹹魚交易

定十四日與鹹魚業討論辦法 撥欵設零賣場以應魚販需要

實業部上海魚市場成立後、魚產交易頗爲旺盛、該場現爲擴展業務起見、於前日(九日)下午、在中匯大樓舉行常務理事會議、到理事長杜月笙、常務理事方椒伯、黃延芳、唐承宗、總經理王曉籟、副經理朱開觀、孫毅臣等、會商關於魚市場改進辦法二點、㈠該場自開業以來、適值旺月、營業尙稱發達、惟各類魚產之交易、尙未能集中、其原因實爲魚產交易之設備、尙未完全、故目下在市場交易者、祗有海鮮、河鮮、二項、年銷大宗數量之鹹貨、並未加入、茲悉該場對於鹹貨交易之種種設施、已經進行就緒、故而經理事會決定、將鹹貨一項交易、亦在市場行之、理事會現已通知本市鹹魚業同業公會、定於十四日下午二時請派代表至中匯銀行理事會、討論鹹魚交易、加入合作辦法、及各項手續問題、務使早日實現、㈡該場鑒於魚產交易發達後、零賣市場之需要、刻不容緩、爰經理事會決定、於競賣場之外、再建築零賣場、其地點早經決定、即在競賣場與辦公室之外、頗爲廣大、工部擬用堅固水泥、並有抽水陰溝等設備、費用約須三萬餘元、短期內即將動工云、

防空防毒展覽 今日開始舉行 地點在八仙橋青年會

上海八仙橋青年會此次主辦之防空防毒救護常識展覽、各項物品搜集維艱、該會經長時間之籌備、雖粗具規模、終離完備、然亦大非易易矣、一切情形、經疊誌各報、茲已布置就緒、自今日起公開展覽、內容除防空、防毒、救護、軍器、各種圖表懸掛滿壁外、並有飛機模型、炸彈殼、救護器具及藥品、各種防毒面具、及防空防毒書籍多種、均陳列該會二樓、任人參觀、該會又搜集防空防毒救護各種材料、編印小冊三種、以廣宣傳、原擬贈送、因經費關係、每套收印工四分、外埠函購、連郵費收六分半、時間自上午九時至晚八時止、際此非常時期、此種常識、吾人不可不備、該會舉行此種展覽、實有益人羣之舉、深望各界人士咸往參觀、幸勿等閒視之云、

當局防止走私 郵寄包裹須嚴密檢查 奸商詭計百出須嚴加防範

中央因走私猖獗、財政部對於水陸兩路已嚴密查緝、凡郵寄包裹、亦應注意、故請交部查緝、並由海關佈告、准許告密、須發給賞辦法、茲經記者探誌詳情如下、

走私以郵運爲淵藪 財政部因稽查行章程第二第三兩條、僅規定內河輪船、民船火車轉運、應行稽查之進口貨物、須憑運銷執照、方得起運、近因鑒於各地奸商、詭計多端、裝成包裹郵寄者甚多、若不嚴加稽查郵運、則奸商轉以郵運爲走私之大奸淵藪矣、

郵局查驗完稅憑證 該部爲嚴密防止走私起見、成已咨請交通部、嗣後凡商人應將應行稽查進口貨物交郵寄運、須向海關繳納稅證據、請領運銷執照、方可起運、記者昨向郵局包裹交寄處探詢、郵局目下尙未奉到命令、但對走私甚爲注意、防止奸商以私貨報土貨、遇有可疑者、由駐局關員查驗、必要時並須查驗完稅憑證、

眼線報密給賞五成 江海關昨爲報密給賞布告云、案查眼線獎金按照五成發給一事、業於本年六月二十六日第一五二二號布告在案、茲遵奉財政部令規定眼線獎款、雖按五成發給、但其所得之數、不得過該私貨起岸價值、仰各商人等一體周知、特此布告、中華民國二十五年七月九日、監督唐海安、稅務司巴閣森、

郵局平快信 加貼深紅簽條 投寄者可免費索取

上海郵政管理局通告第一三三九號云、茲爲使平快郵件易於辨別、俾便辦理起見、本局特備一種深紅色簽條、用以試貼於「平快」郵件之上、此項簽條、可向交寄「平快」郵件之各窗口、免費索取、合亟通告俾衆週知、此告、局長乍配林、七月九日、

中航新機 定日內試飛

中國航空公司、新購道格拉斯飛機、已由該公司龍華機航組裝置、業已竣事、定一二日內在滬試飛、至中法航空、係由西南公司經辦、與該公司無關、故滬粵線航期、仍照舊於每星期二、四南下、四日北上云、

暹邏考察團 本月中可返滬

我國赴暹考察團林康侯等一行、於上月初抵暹京、備受當地僑胞及暹政府之熱誠歡迎、該團依照預定行程、分別考察、完畢後、即於上月三十日離暹經南洋一帶返國、現悉該團已抵新加坡、如無意外勾留、即候輪返國、預計於月中可抵滬、即入京謁見中央當局、報告考察情形、該團此次在暹一月許、對該國外交、財政、教育、實業、及僑胞生活、考察彌詳、材料亦頗豐富、將來擬編制成冊、藉供政府參考云、

長江疋頭幫 罷運風潮解決

長江疋頭幫、自七月一日起、因六公司實行量尺每件疋頭、照原水脚須多納運費至四元七角、激起反對風潮、一致對六公司實行罷裝、相持已歷十日、滬上積阻之疋頭、約值二百餘萬元、雙方堅持不下、後經三北副理伍德鄰、與報業公會主任陳淨君、二人出爲調解、磋商已歷四五天、至星期四已經解決、其辦法量尺加費、六公司决計展延十五天實行、在此展緩期內、仍照原定辦法、尺碼照舊、水脚亦免增、各客家停止罷運風潮、即日將滬上積阻之二百餘萬元之布疋、從速裝運、且多裝中國船、至於七月十五日以後之疋頭洋布新水脚、六公司准予酌量修改、會湖南前因軍事問題、商運停阻者、今已急電來滬催裝、各客家已接受伍君之主張、准自九日起開始將罷運時積阻之疋頭、大批起運、致太古、怡和、三北、招商、等輪放湖南直航輪、趕運此大批疋頭、一場罷運風潮已告解決、

各界熱烈募款購機 旅滬甬人將單獨購機

北四川路虬江路口上海大戲院、爲購機祝壽募捐、特定今明日(十一二)全日收入捐助購機、影片爲空中英雄、該院熱心至可欽佩、又購機紀念委員會昨收到航空獎券辦事處捐款一千元、係由全體職員照薪扣繳、保衛委員會各職員捐款四十八元五角、又紗布號業同業公會捐款一百元、已去函申謝、又周祥生熱心公益、由汽車業公會議决、各同業全體職員工人、捐助工資一天、移作購機祝壽捐款、祥生汽車公司並首先提倡、將七月五日營業收入提十分之一、併作捐款、是日計收入四千零六十五元、提國幣四百零六元五角、至職工扣薪數目、容再探誌、聞其他各汽車公司、亦定期將營業提成捐助云、

(又訊)旅滬甬人虞洽卿、金廷蓀、朱守梅等、發起單獨購機祝壽事、昨晚在亨利路金宅集會、當草定告同鄉書、並定徵款辦法如左、㈠分組徵款、每組以徵滿二千元爲定額、㈡凡徵款滿二千元者由本會呈請政府贈給匾額、收款處四明銀行、大來銀行、福源錢莊、恒巽錢莊、並推定虞洽卿、金廷蓀、朱守梅、傅筱庵、俞佐庭、袁履登、張申之等分任正副委員長及常委云、

又有學生小孩 同得健康之益於嬰孩自己藥片

閱者諸君想還記得不久以前此處曾發表過一對學生小孩同得小兒腸胃專藥嬰孩自己藥片之巨大利益現再錄刊一例卽張翰鄉君學生公子也張君係江蘇常熟寓公現居該處東塘市西街七號其來書如下

「鄙人學生小兒因乏母乳以他物喂哺遂致食慾不振肌瘦面黃日見疲弱心甚憂之後由友介紹投以嬰孩自己藥片諸症悉愈日漸康强不勝感謝」

嬰孩自己藥片味性和效大統治小兒食積便祕泄瀉嘔吐腹痛痰厥傷風發熱蛔蟲出牙等症

各藥房皆有出售或逕向上海江西路四五一號韋廉士醫生藥局購買每瓶大洋七角六瓶三元五角郵力不取

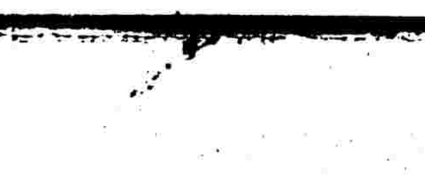

中央儲蓄會增加彩額 特彩仍爲二萬五千元 頭二三四彩各爲九個

中央儲蓄會自開幕後、對於儲戶異常優待、故營業甚爲發達、第一期抽籤號碼祇有九千餘號、所發之特彩爲二萬五千元、該會須貼補二萬餘元、至第二三期抽籤時、特彩仍由該會貼足二萬五千元、且頭二三四彩每個亦逐期遞增、聞第四期抽籤將於七月十五日在本埠市商會公開舉行、特彩仍爲二萬五千元、由該會擔保貼足、至頭二三四彩則因會單號數增加、將增至九個之多、彩額既多、中彩自易、聞上期抽籤時、特彩得主爲本埠秋肥女士、入會不過兩月、居然抽中巨額彩金、在領彩時自願添儲十會、並聞今日下午及明日(星期日)全日該會爲便利儲戶入會付款起見、仍照常辦公云、

中央造幣廠 本年停止歇夏 審委會昨起放假兩月

中央社　中央造幣廠、向例於夏季停工歇夏、本年以趕造輔幣、故未停歇、惟審查委員會、則循例放假兩月、昨午例會停開、下次會議、將至九月之第二星期五舉行云、

江西名貴細瓷 由贛運滬展覽 售價奇昂問津乏人

江西景德鎭名細瓷工徐順源、近有佳作十餘件、運滬在新世界飯店展覽出售、其中尤以羣仙會、六和塔、及阿房宮爲最佳、凡山水、人物、花卉、均逡密堆成、維妙維肖、觀者莫不同聲贊美、僅就羣仙會一項作品而言、就費七八年之苦功、惜其售價亦奇昂、(羣仙會定價八千元、六和塔七千元、阿房宮三千元、)故該物在滬售出不多、後日該瓷將離滬覽云、

本市擬定 限制去留工人辦法 並擬定鍋爐檢驗辦法等草案

中央南京十日電　滬市府以各工廠所雇用實有機續性之工人、往往爲廠家任意去留、茲特擬定限制去留工人辦法二項、呈政院鑒核、現已由院交實部核議後辦理、

中央南京十日電　滬市府茲擬定鍋爐檢驗暫行辦法、及鍋爐檢驗技師登記規則兩草案、呈政院鑒核、刻已由院交實部審核中、

滬東五千餘棚戶 工部局勒限遷讓 棚戶代表昨向市聯會請願援助

公共租界工部局、昨嚴令勒迫滬東棚戶遷移、該處棚戶均本市各碼頭及工廠車夫等苦力、總數不下數十萬人、以本市生活程度高貴、故均結蘆而居、租界方面、滬東楊樹浦路、蘭路、朝陽路一帶、總數共約五千餘戶、乃公共租界工部局衛生處救火會等機關、以此種搭棚而居、不合衛生、且易致火災、經派員調查後、昨竟致函全體棚戶、限在八月六日以前遷讓、並謂三日內將派警加以驅逐、全體棚戶聞訊、驟皇萬狀、爰集合會議、結果推定王其泰十餘人、爲交涉代表、並擬組織棚戶聯合會、昨日下午各棚戶派代表十餘人、備文至市民聯合會請願、要求援助、當由趙子雲接見、允提執委會辦理、各棚戶以戶數既衆、且類皆貧困、一日三餐、尙虞不給、安有餘力另覓遷居、況限期短促、未免苛虐太甚、同時擬分向黨政機關請求援助、以免數千棚戶流離失所云、

存滬古物庫房 開箱曝晒書畫 因在茲黃梅季節發現霉點 點驗工作人員正冒暑進行

北平故宮博物院南遷、存滬之北平故宮博物院古物、自前年由教育部委派舒楚石來滬監盤開始點驗以來、因工作繁重、進行殊爲遲緩、迄今將及一載、全部工作猶未完畢、現除歷代及唐宋兩朝各類器皿、金石字畫、已先後開箱點驗竣事外、元、明、淸古物類頗特多精品、占十分之七八、較歷代保存者更屬完好、值茲霉暑、駐滬辦事處因奉院長馬衡令、加緊工作、期能早日完成、故連日科長歐陽邦華、會同監盤委員舒楚石、在天主堂街庫房冒暑趕緊進行點驗、朕至忙碌、除點驗工作外、在茲黃梅季節內、已發現大部份繪品書畫一類古物霉點、經歐科長親自監同員役開箱取出、一一加以適度之曝晒、俾能完好保存、其點驗完竣者、居四分之三、除一部份精品運京展覽不計外、目前僅餘四分之一、須繼續點驗、據負責人告記者、因所餘尙未點驗之部份、類別繁多、點驗手續、無形加重、是以全部點驗事宜、須至本年底方可完全告竣云、

王新元 演講交通與水利 今晚在八仙橋青年會

上海青年會此次發起「中國的問題」講座、共分十二題、分請當代名流主講、頗得社會人士之歡迎、今晚七時半、演題爲「交通與水利」、該會特請航政局技師王新元君在八仙橋該會大禮堂主講、王君爲學術專家、對於交通、水利等極有深刻研究、此次冒暑蒞臨、貢獻必多、該會殊歡迎社會人士蒞臨聽講、因機會至爲難得云、

工部局通告 市民注意冷飲 目的在避免腸病

值茲炎暑盛中、街頭頗多叫賣鮮橘水者、其質料多不合衛生、食之有碍身體、工部局特於昨晨通告本市市民、略謂有數種標示爲鮮橘水者、在界內出售、經施以細菌檢驗、知不合人類飲品、市民爲避免腸病起見、須認明可靠商行出品、其容器經封蓋安善、並貼有正式標籤者方可購飲云、

蘇嘉鐵路 定十五日通車 紀念通車優待旅客

據京滬滬杭甬鐵路管理局確息、蘇嘉鐵路準於本月十五日起通車營業、該路爲紀念通車優待旅客起見、特規定自通車日起五日內、凡該路各站發售至該路任何站之車程客票、加蓋「蘇嘉鐵路通車紀念」戳記、一律得照來回票辦法、往返乘車各一次、其回程有效期間、不論何日發售、均以自通車日起五日內爲限、(卽本月十九日或十九日以前)但過期無效云、

歐亞飛華新機 因故降落雅典 約廿日左右抵滬

歐亞航空公司向德國漢莎航空公司租用之Ju52發動式巨型機、由公司派機師陸慈前往駕飛來華、會接電告、定期起飛、並傳已安渡阿剌伯海東來、頃據漢莎公司方面稱、該機於四日離德後、在飛經希臘國境時、有一機械員因患腿疾甚重、突然倒臥機中、機師陸慈爲策飛行安全、卽行降落希京雅典、將該員送醫診治、一面電告柏林請續派機械員前往、預定下星期二始能離希、大約二十日左右可抵滬、

南洋商業考察團 定期本月中旬出國 展覽各廠貨物籌設永久陳列館

中華工業國外貿易協會、爲鑒於我國年來國貨工業、出路滯滯、特組織南洋商業考察團、經數月之籌備、業經就緒、該團一行十五人、已定於本月十六日上午八時、乘荷郵芝尼加拉號出發、該團團長高事恒、副團長胡士澄、團員王公權、徐雪階、鄧啓堯、陸啓良、楊時康、蔣君瑞、高菊馨、朱共祖、莊茂如、季愼言、竇祖蔭、徐兆麟、除上列各團員代表之工廠一律參加展覽外、另有五和織造廠、華福製帽廠、天廚味精廠、裕康針織廠等三十六家、亦加入展覽、其行程於七月十六日由上海首途、廿三日抵馬尼拉、八月十三日抵泗水、當日抵吧達維亞、三十一日離吧城、九月二日到新嘉坡、十六日離新、翌日抵檳城、廿二日離檳、翌日抵暹羅、十月三日因遇、約十月中旬返滬、該團除至上列各地舉行國貨樣品展覽會、籌設永久國貨陳列館、並直接與當地商店交易外、另規定任務八項、㈠宣述祖國國貨界之最近規狀、㈡調查南洋僑胞之生活狀況、與其日常所需之物品、㈢考察南洋市場之趨勢與其購買力、㈣考察南洋貨幣之匯兌情形、㈤考察南洋之稅率與運輸之手續、㈥與南洋商業界接洽經銷國貨之辦法、㈦聯絡南洋僑胞介紹國貨、㈧聯絡當地熱心從事國貨運動之華僑、自該團決定出發日期後、昨日五洲藥房等特設宴公餞、並招待各團員在邑廟內園游園並攝影、同時該團出發消息宣佈後、南洋各僑胞工廠商號等紛紛來電、表示歡迎、並籌備盛大歡迎會云、

行政訴願書 取消貼用印花 昨市府布告週知

人民對於行政官署、如市政府、公安局、公安分局警所等、倘呈遞訴願書或呈文時、必須備具正副本各一、每本至少貼用印花稅一角或二角、昨日市政府特發第三三三號佈告云、案奉行政院第三九一三號訓令內開、奉二十二年八月二十九日、第四六三六號訓令頒佈(訴願書格式及說明)暨二十三年一月二十日通令(第三二八號訓令)各省政府試行之人民呈遞訴狀辦法、載明須貼印花、係根據當時有效之印花稅法令辦理、現行印花稅法、已無此項規定、前此關於訴願書及呈文應貼印花辦法、當然隨之失效、人民呈遞訴願書或呈文時、自不必貼用印花、除分令外、合行令仰知照、並轉飭所屬一體知照、暨布告週知爲要、等因、奉此、除分令外、合亟布告週知、此布、中華民國二十五年七月十日市長吳鐵城、

公共租界 機器車統計 總數一萬有餘

茲據工部局警務處報告、本年上半年公共租界摩托車輛之經捐照者、計共一萬另一百二十三輛、內分如下列諸項目、

私人汽車	六八一五輛
公用汽車	四二三輛
私人運貨車	一一九二輛
公用運貨車	七〇四輛
公共汽車	一七〇輛
機器脚踏車	七五九輛
試用車輛	五八輛

市社會局長 吳醒亞赴廬休養 局務由李遂安代行

本市社會局局長吳醒亞氏、自五月中旬忽患腦充血症以來、迭經良醫悉心診治、現已告痊、茲悉吳氏爲作較長期間之療養計、特於日昨向當局請假兩月、偕同眷屬等搭輪赴廬山休養、俾得早日恢復健康、至於局務、在吳氏離滬期內、則委由秘書李遂安代拆代行云、

中行業務局副局長 壽毅成定期赴日

中央社　中央銀行業務局副局長壽毅成、將於後日乘美郵輪亞細亞號赴日、此行目的在研究日本銀行業[illegible]

公共汽車滬濟線 新購車輛尙未運到

本市公用局經[illegible]滬濟路線、前傳聞七月十[illegible]通車、昨據該局聲稱、[illegible]線工程方告結束、所有[illegible]及票價、現正呈報市府核[illegible]、尙未奉復、故前傳通車、殊非事實、

嚴格等一行返國

本市名牙醫師嚴大之氏之介弟嚴格、及何健夫、殷心如、繆鴻墉、殷冠之之一行、已於日昨乘長崎丸抵埠、當由各親友紛赴匯山碼頭歡迎、現均安憩於新亞酒店、聞嚴君等爲日本士官學校第二十七期畢業生、此次返國、保應當局電召、定今晚乘十一時夜特快車赴京面謁一切云、

政問週刊

第二十八期　念五年七月八日出版

評本年度國家總預算……胡善恆
合作事業與市政建設……壽勉成
監察制度之起源……湯吉禾
試談文化移轉的本位問題……劉晨如
走私問題之嚴重……傅英偉
農村改造與合作事業……陳顯光

定價　每期三分　逢星期三出版　全年五十二冊　一元五角

總發行所　南京石鼓路一〇九號政問週刊社

總批發處　南京楊公井雜鳴書犀　代售處各地大書局

江蘇上海第一特區地方法院公告　第六六號

爲董鼎等元聲請限定繼承公示催告董麗生之債權人報明債權

爲公告事據董鼎元董鼎榮具狀聲請限定繼承公示催告略稱故父董麗生於本年四月九日逝世負有遺債故於法定期間內開具遺產清冊聲請限定繼承公示催告命被繼承人之債權人於一定期限內報明債權俾資進行等情前來據此除裁定准予公示催告外合行公告登報週知仰董麗生之債權人等自公示催告之日起至停止登報後四個月內報明其債權如不於前開期限內報明其債權而又爲繼承人所不知者則僅得就賸餘遺產行使其權利毋自延誤特此公告中華民國廿五年六月卅日

江蘇上海第一特區地方法院公告第三四九三九號

(聲請執管何允莊遺產)

爲公告事據何梁寶霞何妙珠何斂柏何斂邦等具狀聲請發給執管遺產證書略稱聲請人何梁寶霞之故夫何妙珠等之故父何允莊廣東人於二十五年在上海死亡(死亡時年五十二歲)遺有上海匯豐銀行何允莊HoWanCheng戶往來存款計國幣七百六十九元另八分及利息應由聲請人等執管爲此聲請發給執管遺產證書等情前來據此合行公告登報週知如有對於此項聲請持異議者限自登報之日起至停止登報後二十日內來院聲明若逾期無人聲明異議本院即准發給執管遺產證書特此公告　中華民國二十五年六月念二日

日水兵案 昨日辯論終結

定下星期五上午宣判

檢察官謂三被告罪嫌不足

昨日午後二時、第一特區地方法院續審日水兵中山秀雄君被人開槍狙擊殞命一案、審判長錢鴻業氏、與龐變棻馮世德兩推事、暨檢察官張宗儒氏書記官丁重南君、升座第一刑庭後、審判長即飭將被告楊文道、葉海生、周社榮提案、

葡萄牙人到庭證述

旋代表捕房起訴之汝葆彝律師、即聲稱、尙有見證葡萄牙人某、於去年十一月九日夜間、在月宮旅社四號房間、目覩葉海生行兇歸來、與九號房間寓客談話、今已傳案、當可證明是時葉與人談話之情狀、庭上遂命該葡人至證人欄、加以質訊、據譯稱、彼服務於救火會、是夜因赴月宮四號房間訪尋籍友人李天旋、見九號室門半啓、葉海生足跨該室之閾、面泛蒼白色、九號之寓客鄭仁孝詢以何故如此、葉答方自外間打架歸也、該葡人繼譯謂、彼與楊文道等在廣東俱樂部相識、迄已數年、與周社榮亦在該處相識、但爲時尙暫、而與葉海生則在舞場相識、庭上質之楊等三被告、均承認與該葡人相識不諱、但周社榮稱、此次我在大陸舞場被拘時、斯人自稱爲包探、葉海生則稱、雖與相識、曾被毆打、頃其所述、純屬子虛無稽之談耳、

捕房律師請判死刑

至此、所有人證悉告完備、庭上諭令開始言詞辯論、首由捕房代表汝葆彝律師將本案始末、並就各種證物及證言、認定各被告應負共同殺人罪責之理由、詳細陳述、歷一時三刻之久、其言略謂、本案經庭上嚴密推勘之下、各被告究竟有無殺人之關係、所須注意者、厥唯種種證據、中山秀雄之被槍傷身死、乃不爭之事實、出事後捕房警員與日軍司令部所派到場調查者、不下一二百人、而途人之聚觀者尤夥、經兩小時調查之結果、發見手槍子彈及彈殼、帶回捕房檢驗之下、斷定此即殺人之兇器、於是進而偵查兇手、時有現已離滬之婦人浦巧英、與前經傳案作證之胡辭和適行經出事處、目覩兇手兩人奔逃時之形狀、乃根據其所述、並他方之所得、緝捕各被告、更因葉海生供稱手槍由楊文道發給、故往楊家搜查、果搜得藏匿手槍之書籍、後以楊謂該書係被人栽陷、遂引起掉包誣害等疑問、然經過縝密調查及各證人證明此書搜出偕同捕房時楊文道承認之情狀而觀、則此物理舉一書、確係楊物、毫無疑義、楊因始終欲推諉、故復狡稱彼之藏匿手槍者既係另一書籍、而所藏亦係另一手槍、但捕房曾將楊所供碑號之手槍吊到、置諸此書所挖洞內、竟格格不入、顯見此書之洞祇能藏此行兇之槍、被所謂栽害、誠不足信、又若書洞係他人所挖、焉能適合此槍之式、况槍自始獲至今、僅日軍司令部取去九天、餘時均在捕房保管、斷不虞入他人之手、而有依樣葫蘆之事、且槍錄核與書錄之相同者、更有四十二點之多、是既無僞造之機會、又有如許之雷同、何能抵賴哉、總之、此槍已屬殺人之兇器、藏斯槍之書、復從楊家所搜得、雖楊否認書乃彼之原書、謂係楊達中陷害、對於本案輙稱不知、此外無其他有力之反證、自不足以卸其罪責、至於葉海生則自青島拘到之時、彼固不知楊已被捕、兇器亦經搜出、故尙圖顛飾、悉鐵案如山、已無推諉之餘地、始於第三次提審時自白不諱、以後每度被鞫、供認愈爲明晰、彼乃無知之流、當知殺人罪之嚴重、倘無關係、焉肯冒昧自承、惟至五月廿七日提審時、則突然翻供、謂前此之供認、係不堪捕房之死刑、當五月廿一日被告之律師赴捕房見渠時、葉對其律師言、捕房待遇甚優、未提及受刑之事、而五月二十日法官詣出事處履勘之際、葉如受有冤屈、儘可拒絕表演、蓋爾時捕房當不致刑逼之也、然其始終從容表演行兇之狀態、並無正向日證人胡辭和所供葉於開槍後逃奔路線錯誤之證言、足徵當時之表演、既係自動、必與事實相符、不料其竟有廿七日之行爲、且當庭哭訴受刑之種類謂、一係以香烟灼其唇、一以自來水灌其鼻、彼因死刑難堪、曾潛吞身蒙之銅鎖匙自殺無論捕房對於案犯檢查甚嚴、必使身無他物、嗣將葉送由醫院以愛克司光鏡照其腹中、並無銅質之物、乃葉又謂所吞必已瀉出、至唇上微傷、亦經驗得實死火灼、縱使捕房有用刑之事、亦必施以於狡賴之徒、若葉已經屢自白、殊無加刑之必要、如以爲將使葉誣服而用死刑、則又何不並楊亦加刑事、葉雖提出反證、但彼祇能證明十一月八日及十日之行止、而本案發生之九日、則付缺如也、周社榮之對本案、亦由葉供出曾參加謀議、自是共犯、應請將該三被告依殺人罪治以死刑云云、

辯護律師均主無罪

繼由葛肇基律師爲楊文道周社榮辯護謂楊文道原有一藏匿手槍之書尙係廿三年由楊建中投以挖洞之術、因被告家小孩多、如此藏匿、可避危險、該書忽於本年二月無着、直至被搜出之日始復見、故被告疑係楊建中將此書換去原書、以遂其栽害之圖、周社榮更與本案無關、應請宣告無罪、又由郭啓明律師亦爲楊辯白一過後、葉海生之選任辯護人張志讓范剛二律師相繼發言、張律師以法醫研究所之鑑定報告書、爲其辯護之重心、認定本案三被告俱無關係、殺害中山秀雄者另有第二者共人、大旨略謂、鑑定書內、以死者之傷係被相距甚遠者所致、則開槍之人、必屬與死者並肩而行之輩、決非葉所殺害、查死者被害之日、自晨至暮、出入妓寮四家之多、此可知其人性頗風流、所至卒受妓女之歡迎、最後離妓院爲晚間八時四十分、中途遂遭槍殺、顯然由於爭風而致命、今葉等之被波及、則純屬一般圖得賞金之徒攜陷、而楊文道初不細察、以爲此書即彼之原書、驟覩之下、竟自行將鹿作馬、楊建中既係文道之姪、而顧聚叔之住址報告於欲得乃叔者之前、則其又何憚於易書耶、至子彈彈殼發見之處、均非該水兵倒地之所、且該彈復經驗明曾染血蹟、故該水兵之傷、未可斷定確爲此槍此彈所擊、况在楊家搜出者、並非手槍、而僅爲藏槍之書籍、故楊實無犯罪之嫌疑、葉海生對於槍彈等物、尤毫無關係、然其雖自承爲兇手、但與本案之事實則殊多矛盾、自難置信、應請省釋云云、旋由范律師爲周社榮之辯護人唐愼葊王士宗二律師相繼辯論、

張檢察官論告意見

各律師辯畢後、張檢察官遂起而論告謂、楊文道初承認該書係其所有、後以被楊建中潛換、就該兩人之關係而論、楊建中確有潛換之可能、而法醫研究之結果、亦難定該書似屬僞造、由是而言、文道犯罪之證據、殊嫌薄弱而不足、葉海生雖經自白、然其表演多與事實相反、且當中山秀雄被害之前後數天、葉之行動如常、毫無異狀、由此觀之、犯罪嫌疑、亦屬不足、周社榮更無關係之足言、應請依法裁判云云、錢庭長嗣諭下星期五上午宣判、楊等還押、退庭時已鐘鳴六下矣、

◇　◇　◇

嫦娥牙膏

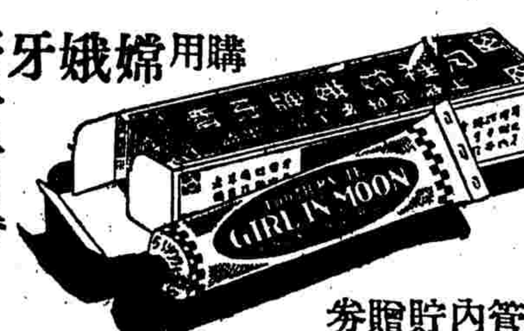

購用嫦娥牙膏　常有得一千元之希望

管內貯贈券　可得一千元

上海永和實業公司出品

發行所　上海老北門市部　江西路五馬路口

分發行所　南京　漢口　重慶　天津

昨晚狄思威路 日人萱生被槍殺

延至今晨殞命兇手當場逃逸

市府得報後立飭公安局嚴緝

本埠日商三菱洋行海產部職員萱生鑛作、年三十二歲、住其美路狄思威路愛思里六號、於昨晚八時廿分、抱一小孩在弄口被不知姓名之人開槍轟擊、中頭部、兇手逃逸、經路旁賣菜人發覺、報告捕房、當即送往北四川路福民醫院、彈留左額、傷及腦部、性命恐將不保、萱生所抱之小孩、並未受傷、本市公安局據報後、立派警隊在出事地點附近檢查行人、並挨戶搜查、維持秩序、日海軍陸戰隊在出事後、亦派武裝隊伍至出事地點佈防、至夜午十二時即行撤退、本市市政府據報後、連夜令公安局、趕急會同租界嚴緝兇犯云、據訊、萱生已於今晨一時在院傷重斃命、

（又訊）當該案發生後、日陸戰隊在出事地點調查時、狄思威路上、有一英人白勞克羅租照一〇三二七號自備汽車駛過、偶一失愼、致與日陸戰隊機關鎗車相撞、白受傷、日水兵亦略受微傷、經分別送往醫院救治、雙方車輛亦損毀、

獨身女子故後 遺產發生爭訟

全數由已嫁胞姊掌管 兄子訴請代亡父分割

皖籍富商孫經臣君、生有一子二女、長子名儐璇、次女名繼璋、幼女名益璋、儐璇娶朱靈仙爲室、生有文魁・文蘭・文蹇・紅玉等子女四人、繼璋則適陶姓、益璋則抱獨身主義、儐璇已於十年前亡故、其長子文魁、現年已二十三歲、而經臣君亦於民二十年去世、遺有財產甚多、身後曾興訟事、嗣經和解、當時獨身之孫益璋、當分得在滬辣斐德路四七〇弄長樂里房屋基地（計地一畝一分八釐二毫）天潼路吳淞路轉角朝陽里地一部（計地二畝八分三釐三毫）及現金二萬八千元、乃本年五月廿九日、益璋亦去世、所有遺產、即經伊姊陶孫繼璋掌管、而孫文魁等以此項遺產、依民法繼承編一千一百廿八條規定、本人等亦應有繼承權、特對陶孫繼璋提起訟訴、請求判令確認原告等有繼承孫益璋遺產二分之一之權、並即行給付、復因恐被告私自處分、故請求宣示假執行、此案昨晨由特一法院張育海推事開民四法庭傳訊、陶孫繼璋委任律師到庭抗辯略謂、依照民法一一四〇條規定、其第三順序繼承人無繼承權、故本案之原告、所爭實無理由、應請駁回原告之訴云云、關於此項法律問題、雙方辯詰甚烈、旋經張推事宣告辯論終結、定期宣判、

民法第一一三八條「遺產繼承人、除配偶外、依左順序定之、㈠直系血親卑親屬、㈡父母、㈢兄弟姊妹、㈣祖父母」、

民法第一一四〇條「第一千一百三十八條所定第一順序之繼承人、有於繼承開始前死亡或喪失繼承權者、由其直系親卑親屬代位繼承其應繼分」、

因通姦殺人案判決 巡捕張俊謀死刑

其情婦吳陳氏徒刑十年

公共租界匯山捕房二六五〇號華捕皖人張俊謀、前與祥生汽車公司司機吳玉鑑之妻吳陳氏發生奸情、被吳邀同房客焦長貴夫婦爲證、向捕房告訴通姦、張俊謀得悉後、懷恨於心、竟於上月二日上午三時許、偕吳陳氏至匯煦路同和里二號、開槍將焦長貴轟斃、並彈傷焦妻顧氏、張俊謀及吳陳氏當場就逮、經解送特一法院、由工部局律師依刑法第二七一條第一項殺人罪起訴、迭次開庭審理、張直認不諱、昨晨由推事黃日升氏蒞刑八庭飭提被告張俊謀吳陳氏到案、宣判、判主文曰、張俊謀共同殺人、處死刑、褫奪公權終身、吳陳氏共同殺人、處有期徒刑十年、並諭知如不服判決、可於接到判決書後十天之內、向高二分院提起上訴、

刑法第二七一條第一項「殺人者、處死刑無期徒刑或十年以上有期徒刑」、

張繼忠刖去養媳足趾

判處徒刑五年

寶山縣淞陽鎭張家弄口住戶朱阿英、因家貧將其八歲女美弟送與張繼忠爲童養媳、而張對美弟備加虐待、甚至刖去左足趾、經朱阿英控於縣府、業於昨日判決、張繼忠處有期徒刑五年、

妻僕被拘押案 包剛律師向各方呼籲

〔所持〕市公安局偵緝隊辦案手續不合法

〔理由〕法租界警務處協助逮捕違反協定

律師包剛君、江蘇南通人、前在稅務界服務、現執行律務於上海、近被其鄰居少女楊月華之未婚夫向地檢處告訴誘奸捲逃、經本市公安局偵緝隊派員至法租界包律師之夫人曹湘我女士及車夫張新魁馬和尙逮捕羈押、業經地檢處釋放、訴訟正進行中、包律師現忽以瀆職及妨害自由罪告訴、公安局偵緝隊總隊長張大同氏、第二分隊長薛士林君及探員王霈廷君鄧少臣君等、前日由孔檢察官開庭偵查而包律師本人尙未投案、故諭候改期再行傳訊、

理由八項

最近包律師復以市公安局偵緝隊辦案手續違法及法租界警務處辦理協助逮捕違反協定、有關人民法益、向各方呼籲、其所持理由如下、(甲)公安局偵緝隊辦理手續之不合法、㈠未有局長命令、及請求協助拘捕之正式公文至法警務處、㈡將包之家屬傭人、羈押隊中六日之久、始終未呈報上級核准、㈢同一被告之楊月華、則始終逍遙法外、㈣將被捕之車夫等嚴刑鞫訊、(乙)法警務處違反協定、㈠未接到市公安局請求協助拘捕之正式公文、突然派員同往拘捕、㈡未向第二特區地方法院呈請發給拘票、擅行協拘（因本案非緊急狀態、包有住所、職業、身份）、㈢未得第二特區地方法院之裁定、准予移提、㈣警務處探員王阿大、姿意凌辱被捕諸人、以上四點、違背上海法租界內設置中國法院協定第六及第七條之規定、

律界態度

聞本市律師公會會員王劍謂、何世發、尹勇、伍洪柏、潘健伯、郭南强、翟誠、郭英迎、蔡肇璜、張昭誠諸君等數十人、以包律師本人是犯法、自有法律審判、而市公安局偵緝隊及法警務處辦案不符規定、亦爲事實、特聯名呈請律師公會、主持公道云、

上海法租界內設置中國法院協定第六條「凡在租界內逮捕之人犯、除休息日不計外、應於二十四小時內送交該管法院、逾時不送交者、應即釋放」、同協定第七條「任何人犯、非先經該管法院庭詢、不得移送於租界外之官廳、被告得由律師協助、但由其他中國新式法院囑托移送者、經法院認明確係本人後、應即移送」、

袁履登被訴償押欵

昨日開審未結

北京路二九〇號中華銀行法定代理人經理徐桂庭氏、近委任律師代理具狀特二法院民庭、對亘商袁履登氏提起追償押款本利金之訴、據原狀稱、被告於念三年十月二十日、將煤押與原告、計款七萬九千元、立有契約、訂定月利九厘、每屆六個月結算複利一次、第一期於廿四年四月二十日屆期、被告並不遵約履行義務、至今逾期一年餘、償之不理、爲請判令償還押款本金及至執行終了止之日息九厘與複利云云、昨日上午九時由吳嘉格推事在民六庭傳訊、原告由律師代到、陳述起訴事實與請求之判標的後、被告袁履登氏供稱、與中華銀行往來已十餘年、交易達二百萬、原告係新任該行經理、不明雙方交易內容、請在請求改期、出雙方在外和解等語、原告代理律師卽稱、被告主張改期和解、未始不可、但恐拖延、在堆棧內棧租、應由被告擔任繳付、現亦延欠不付、致堆棧已在特一法院對原告提起訴訟、故請令被告從速解決、淸償欠款云云、庭上核情、諭改期二十一日再訊、

泥水匠修屋墜地慘死

泥水匠黃坤林、五十七歲、川沙人、住城內曹家祠堂崇壽里弄底、昨晨應僱修路七十號趙姓之屋、前往修補屋漏、在屋面失足墮地、頭觸石塊、腦漿迸裂、立即身死、

汪企張醫師校閱　夏愼初醫師編著

戒烟指南

定價一元　副本七角　七八兩月七折出售

●解除全國烟民四百萬人之倒懸●挽回每月國幣八十萬元之損失

本書收集古今中外之戒烟方藥。證以歷年之經驗。有效與否。舉實批判。敢謂知無不言。言無不盡。關於戒烟上之技術與要訣。莫不詳盡說明。此外關於禁烟之言論。烟犯之調驗方法。及國府公佈之禁烟禁毒治罪暫行條例等等。凡與禁政有關者莫不刊入。俾讀者知所警惕。知所法守。未嘗吸用者不願輕於嘗試。已經上癮者能知戒法之安全而急起自戒。且可不受人之愚弄。偽人戒烟者用藥立方知所取捨。且可保證戒絕不至令人受無謂之痛苦。無癮無毒者因調驗有方不至受人冤誣。今國人之罹烟毒甚於外侮。救亡之策厥先禁毒禁烟。尤其烟禁須社會人士之共同努力。故無論有癮與否。咸有一讀本書之必要。夏愼初醫師診所在霞飛路（恩派亞戲院對過）鼎吉里九號。門診上午九時至十一時。下午四時至七時。電話八〇八七八。

目錄

▲鴉片烟之來歷 ▲鴉片之成分 ▲鴉片成立習慣之原因 ▲鴉片慢性中毒之症狀 ▲脫癮及其原因 ▲戒烟藥物 ▲戒烟藥方 ▲精神戒烟法
▲催眠戒烟法 ▲臨面戒烟法 ▲發泡戒烟法 ▲蛋黃素戒烟法 ▲遞減戒烟法 ▲戒烟技術 ▲烟毒檢驗法 ▲國府公佈禁烟禁毒
▲臨床檢驗法 ▲小便檢驗法 ▲費氏試驗法 ▲賽白氏試驗法 ▲馬氏試驗法 ▲培氏試驗法 ▲郝氏試驗法 ▲治罪暫行條例等等

其他目錄不及備載

上海霞飛路鼎吉里九號　診療醫報社啓　電話八〇八七八

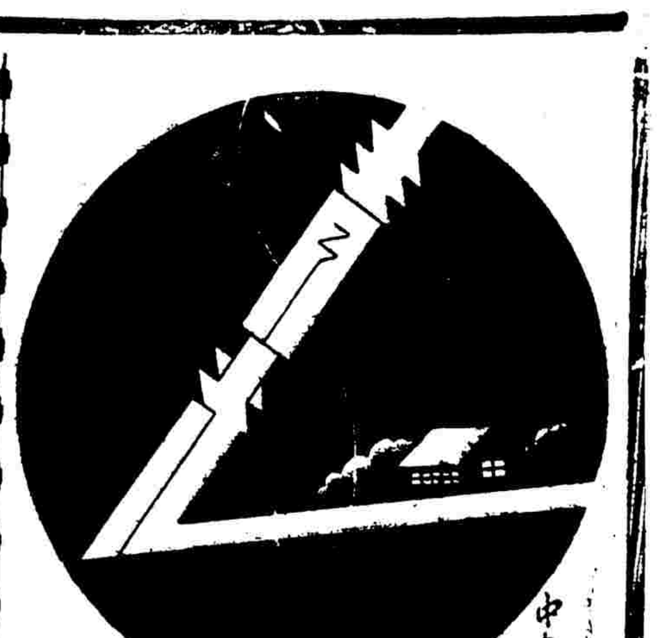

隨便談　文化界的防禦戰

曼華

大晚報上有一篇關於華北局面的通訊，其中有一段說：「蔣夢麟，張伯苓等教育家，彼等認為南京派，學生運動，某方疑為彼等主持，故一般漢奸已作接收學府之計。」

學生運動，是民族解放要求所掀起的一個巨潮，這巨潮是蕐來力的表現，不是一二人所能主持的。某方疑此，當然有他們的作用。不過接收云云，是不會空穴來風的。

在他們積極的侵略主義之下，政治經濟已經遭受到空前的威脅，文化方面又焉能倖免！而且在漢奸多如狗的今日，文化界漢奸的蠢然思動，自然也是意料中事，接收學校，不過是漢奸們表演做「順民」醜劇的一端，其他文化界內各部門隨時隨地都有被他們篡奪或霸佔的可能。

對於漢奸們的活動，焦慮也是無益，惶急也無補於實際。時至今日，整個文化界的人士，只有不分派別，與賊聯合起來，用堅壁清野的方法，去作文化界的防禦戰！

藝人游廣西（五）

濟遠

（九）西大及中山紀念堂

蝴蝶山上的廣西大學，這時正有遷校於南甯的計劃，校長馬君武主張不遷。當劉副官陪我乘新廣西──小汽艇渡了撫河上山到校訪馬時，適馬校長與盤副校長都到南甯去了。

事務主任過君，招待我們先參觀理工學院，由工實習室看到儀器室，由工場看到機械室，以及礦物陳列室，感到廣西雖貧，礦產至富，倘能造就專家努力發掘，正是掘不盡的寶藏！發不盡的珍祕！

我出了陳列室，在理工學院的四週，又感到大好江山，描寫不盡的行雲流水，這裏峯迴路轉，綠塔，俯臨鴛江，形勢天成，異常壯麗，堂內除國旗交叉下懸着中山先生的肖像外，盡是紙條標語，我同劉副官說，倘使這裏能易紙條的標語為壁畫，豈不更見莊重而完美？且能永久為民衆與觀感，並可壯國際上之觀瞻！劉副官說，當局亦見及此，惟因於經濟，拙於人才，一時蔭叢中，處處都是畫材，那強烈明快的色調，彷彿到了南洋的星洲公園。

陪我們的過君，對我們解釋得十分詳細，述明校政的種種設施，我為山上的景色所誘惑，一面速寫一面聽，顧到速寫簿上的畫稿，就沒有精密的注意過君所述西大的校政，好在一般考察教育的人，一定會把各種統計各項表格，照樣抄錄。我只有感謝過君的熱忱而告別，可惜農學院為時間所限，未及參觀。

渡還撫河同劉副官乘車謁中山紀念堂，堂位於白雲山巔，頗崇高，──參照插圖──面對火山之無從着手。唉！我太主觀了。桂省能利用天然的形勢，在山巔集欵建堂，已是不易，那化費幾百萬建立的紀念堂中，何嘗有什麼畫壁，梧州這所紀念堂，只化費八萬元，若非主事者的廉潔，曷克臻此。况且比壁畫重要的建設，正不知多少？我何必在此臨鴛江而興嘆呢！

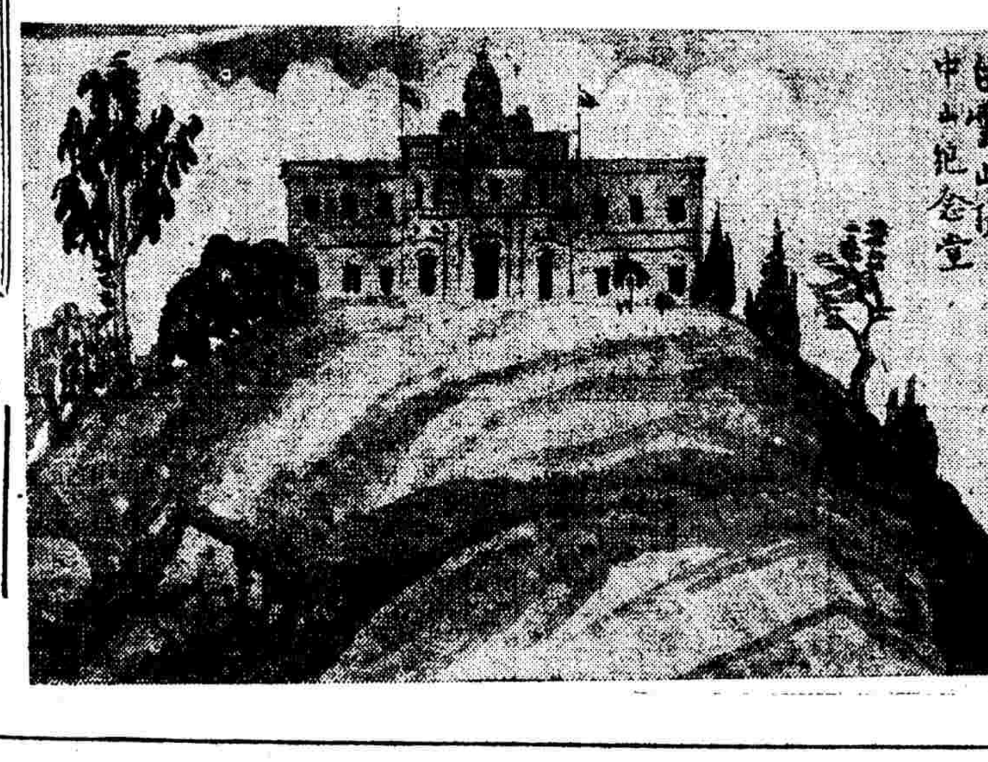

自壽詞

──讀詞偶記

一石

「蒼蒼者天，生予何為？令人慷慨！嘆其年已過，丁時難及；一寒至此，辛味都嘗。似水才名，如煙好夢，斷盡黃齏苦筍腸。臨風嘆，嘆六旬老母，苦節官償。男兒讀地堪傷，念二十何來鬢髮蒼？况笑人寂寞，鄧曾拜袞；人所居赫赫，周已稱郎。巽岩人爭？才非爾福：天意兼之忌酒狂！當杯想，想五湖三畝，是我行藏！」

這是黃仲則二十四歲初度自壽的一闋沁園春。詞到清代早已不復是詞，而是詩和曲私通的一種變體了，况且黃仲則不過是清代一個行歌當哭的詩人，雖有詞作，并非詞人。所以就詞論詞，上舉這闋沁園春沒有什麼話好說。

那麼我為什麼忽然記憶到這詞來呢？因為今早姊姊說：『晚上吃麵，可想不出什麼作湯來。』我是頂愛吃麵的，『吃麵，好極了。』我說。『你明朝生日呢。』姊姊笑着對我說。我這才嘿然，也才恍然於自己又長了一歲了。嘿然之後，心上暗地裏記憶起黃氏的這闋詞。因為自己近來大不愛寫什麼抒情的文字，既有人作好在前，何妨引此以自況。拿我現在和寫這闋詞時候的黃氏比，種種不如固不待說，只說幾種異同好了，第一他是二十四歲，我就已經二十九歲了。『一寒至此，辛味都嘗』，現在我雖不能起他的九原之魂來和我試一試寒溫，但我自知實在是冷的而且冷够了。至於才名那是他有而我沒有，好夢是我曾有而現在不敢有了。苦節的母親跟着我苦到今年才去世，有應該報答者也無從報答了。鬢裏霜我現在還沒有。我因為嚮來就未嘗對自己存過幻想，所以既不曾笑人寂寞，也不會眼熱人家的所居赫赫，這倒沒有什麼好說了。五湖三畝之想是凡讀過充滿了這類毒素的中國書的人都會有的，這我也曾經有過，至今還時常作怪。但是現在事實上已不容許了。

以上所說可謂異同互見。但我覺得整個的看，我現在應該從他的這最傳統的最國粹的感傷氣分裏自拔出來。我應該在各方面比他積極。作者的黃氏是因為不能從那種極個人又極不能自主的奴隸圈套中脫却（他生活着的所謂乾隆盛世是滿族最文化的地奴役漢族的時代），至於委屈孤憤的夭折了，我應該以他作殷鑒，并且踏着那血應該還是鮮紅的他的死尸前進。因為我一樣沾染了中國國粹的傳統的毒素，自己精神上的感傷氣分一樣依然有壓倒的支配的勢力，而現在帝國主義文化的地奴役或滅亡我們民族的危機十倍，百倍的深刻了。

慨然寫此，即以此自壽，且以紀念薄命的黃仲則詩人。

代郵

方殷、陸秋屏諸君鑒：稿費單尚未發出、（編者）

南朝新語（一一九）

尤悔第三十三（續）

劉暄與江祏比，祏戮暄眠中，大驚，投出戶外，問左右收兵至未？良久意定，還坐大悲曰：「不念江行，自痛也」。

梁武帝嘗設大臣餅，類呼蔡撙姓名，撙不答，食餅如故，帝覺其負氣，改呼蔡尚書，撙始放筋執笏曰：「爾帝！」曰：「向何聾？今何聰？」對曰：「臣預為外戚，職在納言，陛下不應以名垂喚！」帝慚悔。

曹武在雍州致見錢七千萬，悉厚輪大廓，他物稱是嘗為梅蟲兒蟹設女伎，金翠耀目，器服精華，因是欲誣而奪之，及收兵至，武歎曰，「諸人知我無異意，所以殺我，政是取我財貨伎女耳，「恨令若蟲見之！」

沈約病，夢齊和帝劍斷其舌，召巫視之，巫言如夢，乃呼道士奏赤章於天，稱禪代之事，不由已出。（本節完）

民族正氣詩文鈔

壯士篇

張華

（註）張華，晉方城人，字茂先，博學多聞，著有博物志，以功封廣武侯。被趙王倫所害。

天地相震蕩，迴薄不知窮，人物禀常格，有始必有終。年時倏俛仰過，功名宜速崇，壯士懷憤激，安能守虛沖！乘我大宛馬，撫我繁弱弓，長劍橫九野，高冠拂玄穹，慷慨成素霓，嘯吒起清風，震響駭八荒，奮威曜四戎，濯鱗滄海畔，馳騁大漠中，獨步聖明世，四海稱英雄！

胡無人行

吳均

（註）吳均，梁人，字叔庠，官吳興刺史，仕至奉朝請，詩文華瞻，頗負時譽。

劍頭利如芒，恒持照眼光，鐵騎追驍虜，金羈討黠羌。高秋八九月，胡地早風霜，男兒不惜死，破膽與君嘗！

短篇小說　玩意兒（十二）

曇逸

『你願意死的話，這兒有繩子和刀子；你願意活的話，今天晚上就跟了爸爸，做爸爸的小老婆！』

『我不願意死，可是我也不願意做爸爸的小老婆。他是爸爸啊！』

『我求了半天，沒成。我哭。我跪下叩頭。爸爸和媽都不答應。媽用她在窰子裏打窰姐兒的手段打我。打得我身上全是傷。末了，爸爸和媽用繩子縛着了我的手。剝光了我的衣服。用刀子威脅着我。我就在這樣的情形下，變成他，爸爸的小老婆了！

『我生產過九次。現在只有三個兒子。我不知道在我以前，他有過幾個小老婆，也不記得在我以後他又有過幾個小老婆。去年他還强姦過一個十三歲的女孩子。反正我是做了他的小老婆，是無疑的了。

『有許多女人做了一個男人的小老婆，總是寵愛得什麼似的；可是我除了挨打挨罵有份兒以外，好事輪不着。就像這次老頭子和老洪鬧到局子裏去，這兩天不管是不是新年，見了我不是罵，就是打。現在他說他要回福建老家去了，叫我仍住在南京。這不是明明的要遺棄我了麼？所以，我請老宋和老洪給我做一篇呈文到「婦女救濟會」去呼……』

她嗚咽的哭了，很傷心。

我只微微的笑了一下。我沒有同情心，自家兒很奇怪。難道──唉，這也怪難說的。

沉默。

我跑到後房去躺着。前房嘰嘰咕咕的在低聲說話，好半天，才聽見脚步聲走過我的床。開了門，她去了。我仍回到前房，坐在火爐邊，燃着一根烟捲兒抽着。不多一會兒，老宋進來了。我向他冷笑着說：

『這個故事編造得多麼淒慘啊！』

老宋跳了起來說：

『奇怪！你這個人怎麼變得這樣殘酷？怪！』

『殘酷？老友，我和你的立場不同啊。』

『你太那個了。什麼立場不立場，無論什麼人聽了她親口說的都要表示同情的，可是你偏不，可見你太……』他臉上的表情像是看不起我。

『她倒是一個小說家。』我仍是冷冷的說。

『好了。老友，別再提了。行不行？』

我先是笑了一笑，後來就肅的說道：

輪船進口報告

▲昨日進口船（十日）
敘立克 橫濱來 法郵
蘇曼蘭 倫敦來 大英
明生 青島來 怡和
聯和 長沙來 怡和
建國 長江來 招商
吳淞 長江來 太古
山東 港廈來 太古

▲今日進口船（十一日）
亞洲皇后 小呂宋來 昌興
脫來佛 歐洲來 美最時
巴志丹 歐洲來 美最時
海貞 廣州來 招商
江順 長江來 招商
武穴 長江來 太古
四川 香港來 太古
寶和 宜昌來 怡和

▲明日進口船（十二日）
新寧興 長江來 三北
泰而特拉 倫敦來 大來
黃浦 長江來 太古
順天 天津來 太古
太原 香港來 太古
公和 長江來 怡和
怡生 煙台來 怡和
利生 煙台來 怡和
江新 長江來 招商
海亨 青島來 招商

輪船出口預告

新寧紹 十三日 鎮海 寧紹
新北京 十三日 太古
新鴻興 十三日 達興
新江天 十一日 招商

▲長江班
吳淞 十一日 太古
建國 十二日 招商
武穴 十三日 太古
吉和 十三日 怡和
江順 十三日 招商
新寧興 十四日 三北
公和 十四日 怡和
江新 十五日 招商
黃浦 十五日 太古
江安 十六日 招商
瑞和 十六日 怡和
長興 十七日 三北
隆和 十七日 怡和
寧紹 十八日 寧紹
清浦 十八日 三北

▲宜渝班
同和 十一日 長沙 怡和
沙市 十四日 長沙 太古
寶和 十五日 宜昌 怡和

▲溫州班
海晏 十五日 招商

▲瑞安平陽班
[illegible]

明生 十一日 汕港粵 怡和
山東 十二日 廈汕港粵 太古
四川 十三日 汕港粵 太古
太原 十四日 福廈港粵 太古
海亨 十五日 汕港粵 招商
湖北 十六日 廈港粵 太古

▲北洋班
新銘 十一午 威烟津 招商
湖南 十一日 威烟津 太古
利生 十四日 威烟津 怡和
順天 十四日 威烟津 太古
怡生 十四日 青島 怡和
海貞 十五日 青島 招商
岳州 十六日 威烟津 太古
新豐 十七日 威烟津 招商
盛京 十八日 威烟津 太古

▲通揚班
大和 十一日 大通
鴻大 十一日 大達
志大 十二日 大通
大豫 十二日 大達
正大 十三日 大通
大慶 十三日 大達
隆大 十四日 大通
大達 十四日 大達

▲溫台班
台州 十一日 定石海
[illegible]

外洋船出口期

▲南洋各埠
森普亞 十一日 印度 大來
坎拿大 十五日 小呂宋 昌興
芝尼加拿 十六日 爪哇 渣華
令肯 十八日 小呂宋 大來
麥金蘭 念二日 小呂宋 大來

▲歐洲各埠
敘立克 十一日 馬賽 法郵
哈立遜 十四日 世界環 大來
[illegible] 十四日 格拉斯古 藍烟囪
佛特戚 十七日 倫敦 大英
[illegible]

▲美洲各埠
柯立志 十四日 舊金山 大來
亞洲皇后 十二日 溫古沃 昌興
泰山 念一日 紐約 天祥
[illegible] 念四日 雅閣 大來

▲外洋船進口預告
[illegible]

招商局

◀紹期廣告▶

江順快輪准於七月十三日星期一晚開往漢口沿途各埠均靠 本輪電話八二一六〇

建國快輪准於七月十二日星期日晚開往漢口沿途各埠均靠

新江天快輪准於七月十一日星期六下午五時開鎮海甯波普陀 本輪電話八三二六五

安興快輪准於七月十一日星期六下午四時開往汕頭香港廣州

海貞快輪准於七月十五日星期三上午九時開往青島

總局上海黃浦灘路九號 客票處電話一〇一九七

逸園

今晚 八時半起賽

下期大賽 星期三 晚八時半起賽

●本園搖彩票● 祇售洋一元 本輕彩大 勿失良機

回力球 中央運動場

每晚八時起賽 星期日午后加日場

霞飛路亞爾培路口

1	2	3	4	5	6
古巴龍	拉蒙巧	畢爾保	依思高	拉飛爾	泰寶達

1	2	3	4	5	6
白羅地	阿拉那	普登巧	爾加	拉摩司	歐蘭加

全場冷汽 風涼無比 仕女消夏 本場最宜

上海遊藝 演員廣告

文明申曲 沈筱英 沈桂英 電話八一一九二號

改良申曲 姚素珍 劉子雲 電話六一九〇號

朱國樑 張鳳雲 偷雞橋北首保康里北弄電話九四七五七

化裝申曲 施春軒

新編清宮秘史 滿清三百年 裴揚華

蘇灘宣卷 華和笙 電話八一九一〇號

朱翔飛 任米米

新排歌劇 蔣婉貞 昭君和番 獨一無二 電話九四三二五

魔術法戲 徐勝祥

申曲雅言 丁婉娥 遷移聲明 電話八一七九六 法界大世界對面新首安里21號

吳品如 電話九四三二五號

最新魔術 莫悟奇

新編什景歌劇 張治兒 喜臨門 電話八二七九七

化裝蘇灘新曲 施筱蘭 吳雲英 電話

全福團 四班 王效奇 魔術歌舞 滑稽蘇灘

四明文戲 孫翠娥 孫榮芳

長春園 沈一鶴

高尚全材名家 施湘芸 施飛霞

高尚申曲 王筱新

邱聘卿 邱翠花 唱加蹦蹦戲

遷移聲明 化裝蘇灘 莊海泉

陸奇奇 陸希希 新編濟公活佛

乾坤蘇灘 朱筱峰 陳素芳 電話八三八八四號

王彩雲 王永昌 美雲 彩芳

書派宣卷 朱堯坤

二班合演申曲 朱泉根 張美雲 電話八三二九

開口笑

歡喜團 魔術話劇 滑稽蘇灘 歌舞團 四班

天福團 四班 電話八三八八四號 蘇灘會 翠芳 魔術獨脚戲

尹仲秋 崑劇蘇灘 申曲滑稽 四班

遷移聲明 儒雅申曲 筱文濱 電話八六二八九號

四明南詞 朱寶興

文明宣卷 曹少堂

四明文戲 金翠玉 金翠香

程笑亭 管無

新上海

沈瓞

工部局樂隊露天演奏

法國著名提琴家參加奏琴 聽衆在帆布椅上感到沈醉

兆豐公園

太陽西沉下去了；但是沒有風，人們還在叫着熱，隔特，別克，各式的黑牌車子，像長蛇地排列在兆豐公園的門首。老的，少的，男的，女的，成對的踱進旋轉的門，一步一步的走向鄰近花柳那裏的音樂廳，是的，廳內的佈置是很舒適的，紅黃綠各色的燈籠高掛在樹梢上，半球形的台前列着許多盆的香草，可以臥躺的帆布椅，Boy來往的打着飛力脫，穿白西裝的先生忙着招待佈置，Yes Sir Yes Sir老是掛在嘴角。

九點，台上的樂師在試弄他們的樂器了，一陣鼓掌以後，場內雜聲靜了下來，聽衆頭上的燈也熄了，淡黃色的演奏台上起着忽高忽低的音樂，指導的梅百器博士搖頭揮手，許多拉小提琴的整齊地拉動他們的Bow，人們漸漸的沉醉了，每人都覺到舒適。半數注目着強光指射的音樂台上，也有閉着眼而在辨味的，也有呆望着那樹梢上紅黃綠色的燈的，樂師，還是不停的演奏着，指導的，還是揮着手。

每一節暫停及開始的時候總有着鼓掌聲，最後法國有名的提琴家Jacques Thibaud來演奏了，一共來了四節，人們當然是更注意，更沉醉了，緊張的時候，人們覺得自己呼吸也短促了。

散場時十一點多，不過也有人已睡熱在帆布椅上，中國的，英國的，法國的，以至俄國的紳士淑女們又談着，說着，飛力脫又四面的打着，風，還是沒有，不過較先前已涼快些了，人們於是覺得舒適。

熱！熱!!熱!!!

到那里去？ 那里都熱！

丁潔

熱！熱!!熱!!! 坐在電風扇下，想動手做一件事，汗便立刻從額角流到眉毛上邊。積在眉毛上的汗珠跌到紙頭上，活像夏天的雷雨。

連穿着薄薄的汗衫，一會兒便同膠水紙那麼的貼在身上。剝去，留着一條短褲，面盆放在自來水龍頭旁邊，儘管一盆盆地抹着，身上的汗還是留不住的滾出來。

「冷陰嘍，賣冰啊！冰啊冰啊賣冰啊！」

聽到這喊聲，就好像一個會跳舞的朋友聽到了動人的音樂一般的誘惑。是那麼便宜的，二個子兒，便可以買上一大碗冰，加上醋，白糖，成本還祇有七八個子兒。

說也奇怪，你越是性急，把冰水一口兒呷完，冰却像石塊那樣的不容溶化，放到嘴裏當做一塊肉骨頭嚼，却淡而無味的。

這樣，果然不能不流汗。但，較在外面跑跑的人，不知好上幾倍哪！

太陽在中午時候，簡直是一個火球，柏油路像爛黃糖那樣化了。汽車打這面走過，叭啦叭啦的直響。汽車的橡皮輪子，換了榻車夫的脚，祇要想一想就覺得多麼痛啊！而且負着重量的榻車輪子在溶化了的柏油路上滾，正是像在汙泥上面一樣的，時常陷下去，拔不起來。熱在他們已經是感到了，汗在他們晒得發黑的皮膚上簡直是油一般的。他們祇要求能够順運地拉着車子前進。

街旁的一切飲料攤，都改爲冷飲攤。二三隻沉胖了的檸檬，浮在黃色的水里，刨了一些冰，澆了一點黃水，嗶啦嗶啦的喊：「刨冰嗬囒水，四隻銅板賣一杯喫啊！」

一些出店們看到這樣的攤子，好像是絕大的幸福降賜給他似的，大口兒呷着。

滿街的都是飲冰室，滿街的都是鄰福齋酸梅湯。今年的刨冰比去年貴，可是呷的人却比去年多。酸梅湯正像姑蘇老陸稿薦一樣，好樣祇有鄰福齋才是味美可口的。

冷飲品的商人歡迎着熱的到來，因爲祇有天熱才會生意興隆。

是的，他們還在設計着新的冷飲品，去年「棒冰」還祇有海寧洋行一家，現在中國人也能做「棒冰」了。大家手裏捏了一根，邊走邊吃。

有閒階級的人們在打算怎樣避暑。

「到普陀去」！

帶這麼幾百元，乘搭官艙到普陀，住它個把月，海風吹上身是挺涼快的。

到游泳池去！

游泳池像一個澡堂，男男女女站在淺水的地方。滿滿的。不游水，儘管開玩笑，鑽鑽。

女人的褲檔。

一到電影院去！

大光明門前一塊牌子，標明着門外×××度，門內×××度。真的，門限的里外，顯明地劃分着二個不同季節的氣候。

到「跳舞場去」！

高等的跳舞場都已裝好了冷氣。可惜茶舞時間也要納費，不然，這是一個避暑的好去處。

去，到那裏去？ 那裏都熱！

熱！熱!!熱!!!

代郵

折折兄：今日午前請駕臨敝寓爲荷（曼）

陳查禮在「馬戲場血案」中、大光明今日起映。

銀花

在「馬戲場血案」中 陳查禮又破無頭奇案

中國大偵探陳查禮的探案，我們已經在銀幕上看見很多，但是因爲一部有一部的口味，所以始終受人歡迎。現在，華納夏能的最新傑作「馬戲場血案」Charlie Chan at The Circus，又定於星期六起在大光明公映了，本片係以馬戲場爲背景，內容有噬人的毒蛇，暴猩，狡猾的兇手，恐怖的戲場，一切均極盡詭祕離奇之能事。且多一小陳查禮，在片中大顯身手，助乃父建立奇功云。

蓓蒂黛維絲新作 「購夫記」在國泰公映

國泰大戲院，定於星期六起，開映蓓蒂黛維絲主演的風流滑稽巨片「購夫記」The Golden Arrow。黛維絲爲去年度表演最佳之女明星，曾榮獲電影戲劇藝術學院金像獎，本片的故事，係取材著名浪漫作家馬格爾亞倫一部最浪漫的名作，男演員爲喬治勃倫，他曾和黛維絲合演過一部特別偵探。她們倆在本片中的表演，更有驚人的成功。全美觀衆都說這又是一部有得獎希望的佳片云。

「直搗黃龍」將公映 華納一年一度的偵探鉅製

華納影片公司，去年曾以「一身是膽」一片，驚震世界，詹姆士賈克奈，竟因主演此片而成名，今年該公司，復耗費更多的資金，攝成「直搗黃龍」Bullets or Ballots，仍由「一身是膽」導演威廉凱萊擔任導演工作，主角却以換了愛德華羅賓蓀了。劇情的詭秘，戰鬥之激烈，較「一身是膽」還要利害，全片充滿了火藥氣和刺激性，聽說片子已經到滬，不日即將在大光明公映云。

「桃源春夢」今日起映

滑稽片中之巨擘「桃源春夢」，係新華影業公司繼「長恨歌」，再接再厲之有聲對白出品，耗去資本，爲數甚鉅。該片取原發於古之桃花源記，而搶以許多材料。全片笑料豐富。而桃花源境，美女二百，媚浴水中，羅衣半遮，春光一片。東方勞來哈台韓蘭根劉繼羣，周旋其間，樂不思蜀矣。合演者有童月娟，許曼麗，王次龍，章志直，均屬銀壇名角。導演爲楊小仲，片定今天起在金城大戲院開映。

聯華花絮

「迷途的羔羊」配音完成之部份日前一度試映，樂曲與音響俱佳。

蔡楚生俟「迷途的羔羊」工作竣事，擬赴蘇州小住，從事編製「王老五」劇本。

「冷月狼烟錄」已準期於七月一日開拍，開拍之前一日，導演費穆召集重要職演員講述劇情，歷二小時之久。

陳燕燕爲工作便利起見，已遷至總廠附近，黎莉莉韓蘭根等多人要求燕燕請客吃飯，並聲明不送禮，燕燕被拷竹杠，乃定五日（星期日）備小菜數色，啤酒一酒足用，以讌好友。

氣象報告

徐家匯天文台昨日下午四時三十分氣象預告云，山東四周，天陰，有霧或雷雨，風多變化，黃河中下游，有雨，長江中上游，天陰而熱，有雷，吹東南風轉西南風，昨日溫度，最高九十三度又九，最低七十九度又五，去年同日，最高九十五度又五，最低七十五度又四。

中華教育用具製造廠參觀記

子彬

㈠

在幾個大書局裏，我們時常看到那些很好看的栩栩如生的動物標本，或者是很小巧玲瓏理化器械，這些東西，在最初，是完全由外國輸入的，到後來，才漸漸地有國人加以倣造，最近則據說已有創製的了。

製造這些標本儀器之類的，據記者很粗略的調查，上海一共祇有四家：㈠新亞——他們的出品由商務經售；㈡中國——他們的出品由科學儀器館經售；㈢實學通藝館，㈣中華教育用具製造廠。

中華教育用具製造廠是隸屬於中華書局的科學儀器廠，在這四個廠中，牠是比較最大的一個，例如顯微鏡玻片標本中的岩石，顏色標本，便是其他廠中所沒有的。

在昨天下午，記者便冒着暑到那邊去參觀了一週。

㈡

中華教育用具製造廠是座落在遼陽路昆明路上，地方很僻野，可還並不怎樣難找，外邊是五六開間打通的平房，裏面的辦公室及鐘廠，才是樓房。

他們的廠分爲三個部分：第一工場，儀器文具；第二工場，標本模型；第三工場，日月星期鐘。

承該廠的莊先生及杜先生殷勤招待，使我參觀了整個的全廠，現在寫在下面：

㈢

第一工場是在廠房的裏進，隣隣的機器聲把人的耳膜都快震聾了，在這些機器上，正在製造油印機器用的鋼版，很精細的一遍又一遍的刷版着，其他，還有製造螺旋釘及其他的，在這些機器的左手，是鍍銅鍍克羅米的地方，右手的小間，則爲電木工場。

和鍍鋅對面的，是裝置工場，從機器上製成的小件，全在這兒裝置起來，完成功一件整的儀器。

這裝置工場也分好幾部份，有製天平的，也有裝電器如電表，變壓器等的。

在這些機器中，爲了目前中小學的經濟打算，他們還有「理化普及儀器」及「經濟儀器」的發明，前者的售價是一百元，一共分三組，舉凡力學，聲學，熱學，光學，電磁學等等理化上的實驗，可以做一千多種，後者的售價則更爲便宜，凡是電學方面的實驗，也都俱備了，尤其是於中小學方面，這種儀具是更適宜的。

㈣

第二工場的標本模型部，是在前進的廠房內，靠左手是製造標本的，我們看到的那些栩栩如生的剝製的鳥類等便在這裏製造，右手是模型部，這裏製造的，大都是人體模型。

製造模型的手續，是很繁重的，先在模子裏用紙糊成功一個模型，然後再糊桑皮紙上去，然後再配起來，然後再畫色畫血脈等等，然後，才是用石膏裝飾面的型，在這些細小的每個部份，還貼上一個很細小的名稱，這些名稱的，另外還有印着拉丁文，英文，德文，中文的說明，附着給人作參考。

模本部，則有的是用紙製的（如沙眼標本等），有的也是用蠟製的，[illegible]物的骨骼，而如鳥類等，則大都如把皮剝下來，[illegible]本，至於植物標本，則先是將花葉等的水分壓乾，（得壓過好幾次），然後黏在紙上。

在另外一個小室裏，他們還有一個顯微鏡玻片標本製造室，這裏面的出品共計有六百多種，分一下類，有如下幾種：動物類；植物類；生理類；發生學類；人體病理細菌類；應用黴菌類；礦物類；岩石類；博物學類；儀器及藥品類。

㈤

作爲第三工場的日日星期鐘廠，則在另外一進，除製造另件的機器在樓下之外，大部份工場都在樓上。

樓上，那樣子就像走進了一家鐘錶店，四面都掛着鐘。牠們和普通鐘所不同的，那便是除鐘點外，這些鐘還會報告你今天是幾月幾日星期幾，並且，每天不必有人去管理，牠們都會自動轉動，就是有閏月及月大月小，也不會錯。

㈥

中華教育用具廠的工友，據說一共有三百多位，工資最高的是六十幾元，最低的是二十幾元。其次，據招待我的莊君說，[illegible]指定一個自給自足的政策，[illegible]便不想其他，所以當定價方面，便能定得比人家低些。

光華眼鏡公司 現金大贈送

玳瑁托鼻太陽眼鏡 每副祇售四角至九角
玳瑁製形式太陽眼鏡 每副祇售一元三角
冲白金無邊式太陽眼鏡 每副祇售一元九角
冲白金元形太陽眼鏡 每副祇售九角至二元四

今明二日全部眼鏡更廉 購滿四元加贈冲白金鏡外鏡一副

聲明作廢
聲明 [illegible]

飲食 寧波如生廠 油燜竹筍

營業

亨得利鐘表行 上海南京路新新公司對面 電話九四五八一
修理鐘表 素負盛名 經售歐美名廠鐘表式樣新奇定價便宜

出售 瓦器工場 CERAMIC WORKS
該工場出品有三合土磚塊磁磚及建築房屋材料等，其內部一各種機器設備及用具寫字間裝修一切，工業原料一應齊全，如欲承購者請即投函本報信箱第四十六號轉來接洽爲盼

電影

雲飛汽車 租界電話 三〇一八九

大光明 靜安寺路派克路口 電話三二二二二
二時半 五時半 九時一刻
大偵探陳查禮破案奇案 華納夏能傑作 危險緊張離奇偵探巨片
馬戲場血案

南京 愛多亞路五號 電話三一八四三
二時半 五時半 九時一刻
安哈定 赫勃馬坦爾
蕃歌

國泰 二時半 五時半 九時一刻
蓓蒂黛維絲 喬治勃倫合演 風流浪漫香艷熱情巨片
購夫記

大上海 二時半 五時半 九時一刻
李瑪邵麗伽秋克斯 合演 武俠名片
特務偵緝

金城 二時半 五時半 九時一刻
新華公司無上光榮傑作 楊小仲導演 韓蘭根 劉繼羣 合演
桃源 春夢

麗都 二時半 五時半 九時一刻
巴勃史梯爾 主演 遠東初映神祕空巨片
黑星 下集 飛怪

中央 二時半 八時 日夜二場
千驚萬險奇獸巨片
上下集 萬獸女王
菲野大列蠻男女族，陳獸洲大展覽。
價目 樓下兩角 樓上三角四角

明星 時間 二時 四時刻 七時一刻 九時
秀蘭鄧波兒 不朽傑作
小姑娘
至性感動父母熱情挽回雙親

新中央 時間 三時 八時半
聯華兩大巨片一次看完
周文珠主演 恒娘 阮玲玉遺作 再會罷上海

光陸 二時半 五時半 九時一刻
樓下三角
華納公司無上光榮傑作
保羅茂尼
主演歷史寫實教育巨片 萬古流芳

東南 日場二時 半夜七時 九時一刻
新時代全部有聲對白片 葉淺予 監製 湯傑 導演
到農村去 王先生

[illegible]
明星公司有聲巨片 程步高 導演 王獻齋 舒繡文 合演
新舊上海

巴黎 時間 三時 五時一刻 七時一刻 九時一刻
薛爾維霄耐 主演 全部天然彩片巨片
松楫 恩仇記

北光 三時 五時 七時 九時一刻
華納裴士德 絕島冤痕

時注意
全部五彩裸舞巨片
蓬島春光

浙江 三時 七時 九時一刻
瑪琳團 登台表演 羽扇舞 豔舞 紅姑娘 姑舞
同時並映 驚險巨片 花車血案

東海 今日三時 夜七時半 九時
滑稽大王 羅克 主演傑作
無膽英雄

冷氣開放
消夏唯一勝地 大華 午連茶舞 餐續舞
大衆茶舞大會
今日起特別茶舞演奏 每日下午二時至八時
愛多亞路 貝勒路口

黃金大戲院
麒麟童 小月 武藝全本 闗娘 明末遺恨

新新舞臺 今夜開演 八本 唐僧取經

共舞臺 趙松樵 金素琴 日戲五集 夜戲六集 火燒紅蓮寺

大舞臺 夜戲 九本西遊記

皇后劇院 王美玉 主演 皇后的丈夫

榮記大世界 廿週紀念 優待遊客 門票買一送一

大新遊樂場 節目繁多 美不勝收

彭公案 韓信出世

先施樂園 門票兩角

新新花園